

EL FRESNO



Cdad. de  
Regantes

# La Fuente

La revista de los regantes del Condado

Número 5 | Junio 2010

A close-up photograph of a muddy boot print in a field of dry, brown soil. The boot print is filled with dark, wet mud and shows the tread pattern of the sole. The surrounding soil is dry and cracked, with some small stones and twigs scattered around.

**El Fresno:  
siempre adelante**

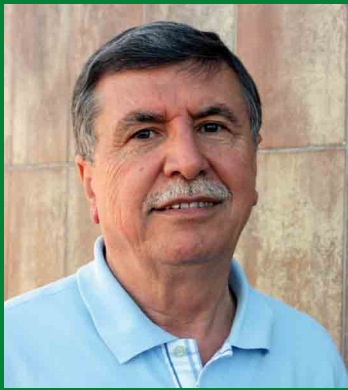

**Ángel de Gorostidi  
Pérez-Ventana**

Presidente de la Comunidad  
de Regantes El Fresno

**El tiempo va** pasando y nuestra Comunidad de Regantes se va haciendo mayor. La experiencia y el paso de los años van definiendo nuestra singularidad, y el Fresno se va consolidando cada vez más como una organización de agricultores cuya meta es dar servicio a sus asociados.

El sector agrario se encuentra inmerso en un proceso evolutivo constante donde la optimización del recurso se considera una necesidad. Por tanto, nosotros estamos obligados a caminar con esa velocidad que el agricultor nos impone.

Hace pocos meses la Comunidad de Regantes ha realizado un estudio de aprovechamiento de aguas pluviales que, si bien es muy simple en la forma, es realmente espectacular en los resultados. Las fincas experimentales dan como conclusión la autogestión hídrica hasta un grado de más del 90%. La inversión es pequeña respecto a los resultados obtenidos y la amortización es a corto plazo. También nos encontramos a punto de que se publique el Plan Especial sobre los Regadíos de la Corona Norte de Doñana, y estamos seguros de que el sector podrá empezar a ordenar, legalizar y documentar todas sus instalaciones (viviendas, naves, balsas...).

Tenemos que hacer mención de lo que significará la puesta en marcha de la Obra de la Impulsión del Fresno, donde multiplicaremos por diez nuestra capacidad de transporte de agua. Nos encontramos inmersos en el proyecto de "Distribución de agua al Condado de Huelva" y se trabaja en el proyecto de la transferencia de los 4,99 hm<sup>3</sup>, donde se prevé un comienzo

muy rápido. La Presa de Alcolea, el Canal de Trigueros, la ordenación de los Regadíos, la futura Ley de Aguas de Andalucía y los estudios sobre los aprovechamientos energéticos de los saltos de aguas, son también inquietudes donde la Comunidad de Regantes participa de forma activa.

Todo esto nos lleva a pensar que vamos por el camino correcto, máxime cuando con todas estas obras y proyectos conseguimos que el agricultor avance y que el medio ambiente mejore. En poco tiempo no será necesaria la utilización de las aguas subterráneas y, por consiguiente, el acuífero 27 dejará de estar sobreexplotado y los humedales del Parque Nacional se verán recargados.

No estamos planteando ilusiones o imposibles, estamos hablando de proyectos y replanteos que hoy tenemos encima de la mesa. Somos conscientes de las actuales dificultades económicas, pero nuestro futuro necesita estas inversiones. El tren pasa una sola vez por nuestra puerta y nosotros no podemos permitirnos el dejarlo pasar ante la pasiva mirada de nuestra comodidad. El futuro se hace y se labra desde el esfuerzo del presente.

La actividad es una verdadera necesidad de esta Comunidad de Regantes y no podemos darnos por satisfechos con lo que tenemos. Cada vez estamos más comprometidos con el agricultor. Los caminos, las limpiezas de los arroyos, las concesiones definitivas, las solicitudes de transferencias y la búsqueda de soluciones a los problemas del campo son intereses del sector y, por tanto, de nosotros.



## sumario

_ Estudio de aprovechamiento de aguas pluviales	3
_ Distribución de agua al Condado de Huelva	4 - 5
_ Entrevista a la delegada provincial de Agricultura y Pesca, Esperanza Cortés	6 - 7
_ Obras de Impulsión de El Fresno	8 - 9
_ Transferencia de 4,99 hm <sup>3</sup>	
_ Agricultores de Malvinas muestran interés por unirse a El Fresno	10
_ Mejora de caminos	
_ Limpieza de arroyos	11
_ Daños del temporal en la campaña	12 - 15
_ Entrevista a la directora general de Regadíos y Estructuras Agrarias, Mar Remón	16 - 17
_ Universitarios visitan la sede	
_ Participación en el Foro Provincial de Medio Ambiente	18
_ Curso de bienestar animal	19
_ Conocemos al comunero Manuel Hernández	20 - 21
_ Temperaturas / Precipitaciones / Estado de las balsas y embalses	22 - 23



## El estudio de aprovechamiento de aguas pluviales de El Fresno recibe una gran acogida

**M**edios de comunicación provinciales –Huelva Información, Odiel Información, Heconomía.es– e incluso nacionales –Radio Nacional de España– se han hecho eco del estudio de aprovechamiento de aguas pluviales realizado recientemente por la Comunidad y en el que quedan reflejados los alentadores resultados de un sistema experimental de recogida de agua que persigue aliviar al acuífero 27 y reducir los costes por el riego. Además, El Fresno aprovechó la visita a Huelva del presidente del Consejo de Participación de Doñana, el ex presidente del Gobierno Felipe González, para entregar el estudio a esta institución, que lo analizará durante el próximo mes de septiembre.

Los resultados de este estudio son realmente alentadores: entre el 66 y el 99% del agua de lluvia puede servir para regar los campos, sin necesidad de buscar agua en otros lugares, lo que supone un beneficio para el medio ambiente y un ahorro económico para el agricultor, tanto por el precio del metro cúbico de agua como por los consumos energéticos que supone el riego por goteo. Además, permitirá disminuir la extracción del acuífero 27 en más de 26 hectómetros cúbicos anuales.

El sistema se ha elaborado siguiendo cuatro esquemas distintos de recogida y distribución que permiten recuperar distintas cantidades de agua de lluvia y puede ser tan sofisticado como el agricultor desee.



Diferentes etapas del ciclo del sistema de recogida de aguas pluviales.

# La Delegación de Medio Ambiente estudia ya los planos de la nueva zona regable del Condado

La Comunidad de Regantes El Fresno ha trabajado duramente desde el pasado mes de enero para poder aglutinar todos los datos que la Delegación Provincial de Medio Ambiente necesita para conceder las nuevas 1.000 hectáreas de regadío

al Condado. El Fresno se ha reunido con los aproximadamente 300 agricultores que se beneficiarán de ellas para realizar los planos de la nueva zona regable, que ya están en manos de la Administración.



**L**os planos de la nueva zona regable han sido entregados a la Agencia Andaluza del Agua (AAA) y ésta, a su vez, los ha hecho llegar a la Delegación Provincial de Medio Ambiente, cuyos técnicos se encuentran actualmente comprobando todos los datos facilitados por los agricultores a través de la Comunidad de Regantes El Fresno.

Esto ha sido gracias a un acuerdo establecido en abril con la admi-

nistración provincial para que sus agentes forestales comprueben la veracidad de los datos ofrecidos y determinar si cumplen con los requisitos para la concesión.

Desde el mes de enero, la Comunidad ha recogido todos los datos y, posteriormente, ha comprobado una a una todas las exigencias de la AAA. Ha analizado sobre el plano la ubicación de todas las fincas, sus hectáreas y cuáles de ellas se regarán con agua superfi-

cial. Además, se ha reunido uno a uno con los aproximadamente 300 agricultores que se beneficiarán de las aguas superficiales, a quienes se les ha ido localizando en la ortofoto, contabilizando sus pozos, naves, viviendas, líneas eléctricas... En definitiva, para tener un mayor conocimiento del terreno.

Los mismos planos con los que ya cuenta la Administración también están en poder de los ingenieros para la realización del proyecto.

*A la izquierda, las tomas de riego de las nuevas 1.000 hectáreas; y, sobre estas líneas, la balsa de Lucena, desde donde se distribuirá el agua superficial.*



### ¿Cómo ha sido la campaña agrícola de este año?

Este año empezó muy mal debido a la meteorología. Prácticamente ha estado tres meses lloviendo sin parar y parecía que no íbamos a levantar cabeza. Sin embargo, después la cosecha nos ha dado una oportunidad y hemos podido alargar la campaña y salvarla, lo que no quiere decir que haya habido muchos beneficios. La mayoría de las empresas con las que he hablado particularmente han podido pagar los gastos y las nóminas del agricultor. Evidentemente, este no es el único objetivo de una empresa, que asume muchos riesgos para tener beneficios importantes, pero al menos se ha salvado. Además, la campaña ha hecho un esfuerzo fundamental desde el punto de vista social porque ha generado mucho empleo local, que en estos momentos es importante, por eso quiero agradecerse a todo el sector fresero del Condado.

### Aunque la campaña se ha salvado, los daños del temporal han sido cuantiosos...

La persona que ha soportado únicamente lluvias constantes ha podido salvarse, pero aquellos que han tenido la mala suerte de que se le arriara la explotación son una cuestión aparte. Estas personas lo han pasado muy mal y han sido muy pocos los que han podido recuperar algo y menos aún los que tenían asegurada la explotación. Tengo que pedirles a los agricultores que aseguren las cosechas para la próxima campaña. Si es impensable que nos compremos un coche de 30.000 euros y no lo aseguremos, ¿por qué no asegurar nuestro medio de vida? Desde la Consejería estamos trabajando con Agroseguro para lograr lo que nosotros denominamos un "seguro a la carta" con el que los agricultores puedan elegir la cobertura que quieran y, en función de ella, pagar más o menos por la póliza.

### ¿Los seguros siguen siendo una excepción en el campo?

Sí, es algo muy raro aquí pero en otras partes de Andalucía sí son frecuentes. No voy a buscar culpables ni preguntar por qué no se han asegurado, mi objetivo es que la campaña que viene sea más tranquila y si puede ser con las explotaciones aseguradas, mucho mejor.

### ¿El seguro puede ser rentable para una explotación pequeña?

Yo he hablado con los dueños de una explotación asegurada de la que comen dos familias y que sólo se dedican a esa actividad. Me decían que pagaban al año de seguro agrícola 6.000 euros. A mí me parece que esta cantidad no es dinero, sobre todo teniendo en cuenta las inversiones millonarias que hacen los agricultores en esta zona. Evidentemente, la rentabilidad de la fresa actualmente no da para gastar mucho

pero creo que deberíamos centrarnos en las prioridades y el seguro es una de ellas.

### ¿Qué ayudas destacarías del amplio abanico que ofrece la Administración para paliar el efecto del temporal?

En aquellas explotaciones que tuviesen seguro agrícola, la Administración indemnizará todos aquellos daños para los que no tenían cobertura. Además, habrá una moratoria en la Seguridad Social de los primeros tres meses y desde la Consejería hemos enviado una petición para que se convierta en una exención, es decir, que no tengan la obligación de pagar a la Seguridad Social esos tres primeros meses del año en los que no ha habido ninguna rentabilidad. También hemos conseguido alargar los préstamos que los agricultores tenían en una o dos anualidades sin ningún tipo de coste adicional ni aumento de intereses.

### ¿Qué debería hacer el sector para fortalecerse?

La agricultura de la fresa es una agricultura de futuro pero la asignatura pendiente es la comercialización, y ésta pasa por que se unifique o concentre nuestra oferta. Los agricultores de Huelva, y no sólo los de El Fresno, deberían unirse, crear una gran marca para Europa y ser fuertes en el mercado, que decidamos nosotros de una vez por todas los precios de nuestra fresa dependiendo de la variedad, de la forma de producción y del tiempo en el que la pongamos en el mercado.

### ¿En el sector hay cierto egoísmo que no permite una mayor unión?

No. Son miedos. La fresa no da la rentabilidad de hace 20 años y cualquier tipo de innovación fuera de las instalaciones asusta. Hay un dicho que dice "más vale malo conocido que bueno por conocer" y eso es totalmente respetable. No es un sector egoísta pero sí debería ser más atrevido y apostar por la concentración, aunque no sea con toda la producción. Precisamente para eso la Consejería de Agricultura ha puesto ayuda encima de la mesa y si las cooperativas se concentran nosotros vamos a estar ahí para apoyarlas económicamente.

### ¿Cómo está siendo su relación con El Fresno en todos estos años?

Con esta Comunidad tengo muy buena relación no gracias a méritos propios sino a los méritos de los comuneros que la forman y de su presidente, Ángel Gorostidi, que es una persona encantadora que no sólo pide lo que es justo para los comuneros, sino que también sabe cómo pedirlo. La Comunidad está haciendo una labor importantísima y durante el tiempo que yo este al frente de la Delegación Provincial voy a apostar por que sus proyectos se ejecuten dentro de los plazos. Sus objetivos son serios y justos y lucharé por ellos.



## Esperanza Cortés

Delegada provincial de Agricultura y Pesca

**“El sector fresero debería ser más atrevido y apostar por la concentración”**

Conoce perfectamente los entresijos de la agricultura del Condado de Huelva. Esperanza Cortés, natural de Palos de la Frontera, lidera la Delegación Provincial de Agricultura y Pesca, donde desde hace más de dos años pone todo su esfuerzo, ilusiones y experiencia por defender al sector agrícola.



## Finalizada la sala de bombeo de Montemayor

**L**as obras de Impulsión del Fresno siguen avanzando. Con la sala de bombeo de Montemayor finalizada, se cumple otro de los hitos de este proyecto que permitirá la modernización de los regadíos de Moguer, Lucena del Puerto, Bonares y Rociana. Las bombas ya están colocadas y sus infraestructuras eléctricas están a punto (tan sólo a expensas de la construcción de la línea eléctrica). Desde esta sala de bombeo se enviará el agua proveniente desde la balsa de Hidroguadiana hasta la de Lucena, cuya culminación es inminente.

Asimismo, la Comunidad, a través de Tragsa, está ejecutando actualmente las labores de acondicionamiento de los alrededores de las balsas de Montemayor. Entre ellas destaca la colocación de pizarra en los taludes de las balsas para evitar la erosión, así como la plantación de árboles en la zona.

Durante el mes de junio se han instalado, además, las últimas piezas de la tubería que va hacia la nueva balsa de Lucena.

Por otro lado, a mediados de abril, la Comunidad visitó la zona por la que transitará la línea eléctrica de la Impulsión del Fresno para alcanzar acuerdos con los agricultores y lograr una adecuada expropiación de los terrenos. Aunque la Junta de Andalucía ya ha ejecutado dichas expropiaciones, El Fresno ha mantenido reuniones con los diferentes agricultores afectados para disminuir al máximo cualquier molestia que el trazado pudiese provocar.

Por último, la Comunidad ha solicitado la autorización de montes propios para que Tragsa pueda continuar con la realización de las obras de Impulsión.





Arriba, a la izquierda, la nueva estación de bombeo de Montemayor, y a la derecha, las labores de adecuación de los alrededores de las balsas y la sala de control. Sobre estas líneas, la colocación de unas piezas en la traza de una tubería de las obras de Impulsión.



Sala de bombeo de Montemayor.

## El Fresno estudia cómo ejecutar las obras de transferencia al Condado

**L**a Comunidad de Regantes se reunió a finales de enero con Typsa, Tragsa y la Agencia Andaluza del Agua (AAA) para estudiar detenidamente cómo se ejecutará el proyecto de las obras de la transferencia de 4,99 hm<sup>3</sup> al Condado.

Typsa ya ha finalizado el proyecto y ha sido entregado a la AAA, que lo ha derivado al Ministerio de Medio Ambiente y Medio Rural y Marino, donde se encuentra a la espera de ser adjudicado.

A través de las obras de Impulsión, el agua llegará a la balsa de Lucena del Puerto y se bombeará hacia Rociana, donde se construirá otra balsa, desde donde se llevará agua a la Estación de Tratamiento de Agua Potable (ETAP) de La Palma del Condado. Cada balsa tendrá 80.000 m<sup>3</sup> de capacidad.

Con estas infraestructuras, la Comunidad de Regantes será capaz de crear una red de distribución de agua que partirá desde estas balsas hasta llegar a los terrenos de los agricultores.

## Agricultores de Malvinas muestran interés por unirse a la Comunidad

**E**l Fresno nunca deja de crecer. A finales de enero, la Comunidad mantuvo una reunión con un grupo de pequeños agricultores del sur de Malvinas-Avitorejo que aún no pertenecían a ella y estaban interesados en hacerlo.

Una vez transmitido su deseo de ingresar en El Fresno, fue necesario convocar una reunión en la Delegación de Medio Ambiente para estudiar cuál sería el trazado de las tuberías y para, posteriormente, solicitar la autorización de montes públicos para poder llevarlo a cabo. Por tanto, aún está pendiente la adhesión de estos agricultores a la Comunidad de Regantes El Fresno.

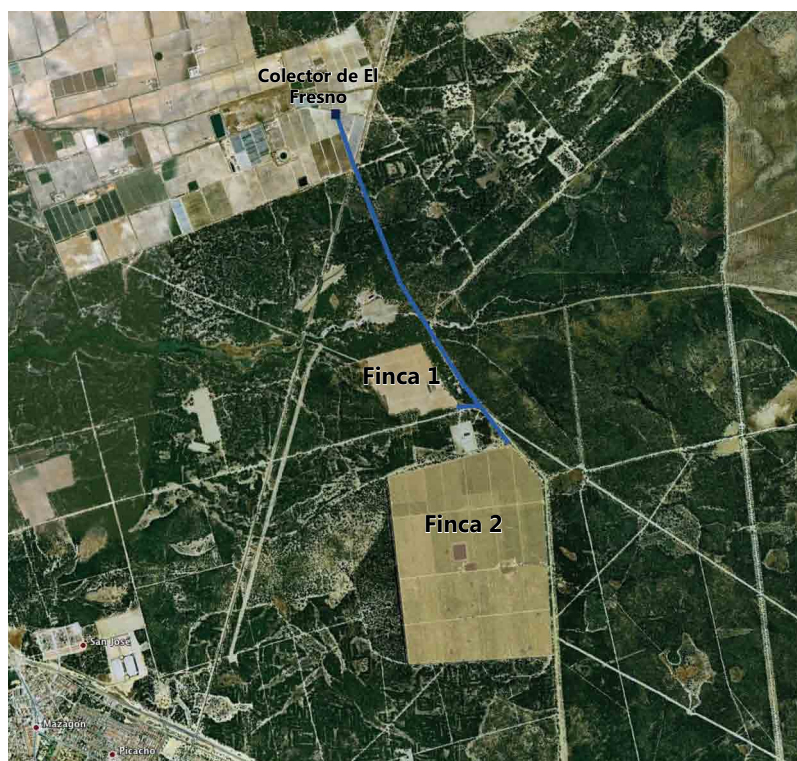

Plano con el trazado de las tuberías que permitirá que las dos fincas se unan a El Fresno.



*Obras en caminos rurales.*

## Continúa el compromiso de mejora de los caminos rurales

**L**as vías rurales son fundamentales en el trabajo diario del agricultor. Por ello, la Comunidad de Regantes siempre ha estado comprometida con el buen estado de las mismas. Pruebas recientes de ello han sido las firmas de convenios con diferentes ayuntamientos del Condado para el arreglo de

caminos, aún pendientes de la aprobación de las subvenciones por parte de la Consejería de Agricultura y Pesca. Estos trabajos incluyen la compactación, limpieza y adecuación de las vías, así como el asfaltado en aquellos casos en los que la legislación lo permita.

## La Comunidad solicita a la AAA la limpieza de arroyos en Moguer

**E**l Fresno remitió a principios de abril un escrito a la Agencia Andaluza del Agua (AAA) para solicitar la limpieza y acondicionamiento de diferentes arroyos de la localidad moguerense. Además, cualquier agricultor que lo desee podrá solicitar la limpieza y la AAA concederá la autorización en un plazo máximo de 30 días, un tiempo de respuesta mucho más corto que el anterior, que podía demorarse durante meses.

En los cauces que serán limpiados se eliminará vegetación y materiales inertes, como áridos, escombros y otros tipos de vertidos. El objetivo de estos trabajos es corregir los desperfectos causados por las lluvias y acondicionar los arroyos de cara a la próxima temporada.



## Un fuerte temporal azota la campaña agrícola

Las nefastas condiciones meteorológicas que despidieron 2009 e inauguraron 2010 se convirtieron desgraciadamente en las protagonistas de la última campaña agrícola. La Asociación de Productores y Exportadores de la Fresa de Huelva (Freshuelva) asegura que las pérdidas superan los 100 millones en la fresa y 50 millones de euros en la frambuesa. Moguer, Lucena del Puerto y Palos de la Frontera han sido las localidades más afectadas. Administración, comunidades de regantes y agricultores han unido sus fuerzas para paliar los cuantiosos daños provocados por las fuertes lluvias y vientos.



*Dos tractores semienterrados tras las fuertes lluvias del temporal.*





**L**a Comunidad de Regantes El Fresno acogió en su sede una reunión entre la consejera de Agricultura y Pesca de la Junta de Andalucía, Clara Aguilera, y diferentes representantes del sector agrícola afectados por los daños del temporal. Freshuelva, Faeca, Asaja, Coag, Cuna de Platero y Grufesa, entre otros, debatieron sobre las posibles soluciones con la consejera, quien pudo visionar un vídeo con imágenes de las zonas más afectadas.

Anteriormente, la delegada provincial de Agricultura y Pesca, Esperanza Cortés, acompañada por técnicos, visitó los campos de fresa de Avitorejo para analizar los daños del temporal tras las fuertes condiciones meteorológicas de los pasados 6 y 7 de marzo, que fueron especialmente duras. Por otro lado, El Fresno también acudió al complejo Chanza-Piedra tras el temporal para comprobar su estado.

La lluvia persistente y las bajas temperaturas ha provocado la merma

de la calidad de las producciones de fresas y otros cultivos

El Gobierno de España ha aprobado la Ley 3/2010, de 10 de marzo, que contiene medidas urgentes que pueden aplicarse en todos los términos municipales de Huelva. La Consejería de Agricultura y Pesca ya ha habilitado todos los recursos necesarios para la urgente aplicación de dicha ley y además ha solicitado a la Administración central una serie de indemnizaciones específicas adaptadas a la realidad de los daños sufridos en nuestra región.

Las medidas contemplan reducciones fiscales, ventajas laborales y de seguridad social, líneas preferenciales de crédito (ICO), anticipo de las ayudas para la modernización de explotaciones y la reducción de peonadas para cobrar el subsidio agrario, así como indemnizaciones para las explotaciones, la exención del IBI y otras medidas específicas para la mejora de la financiación del sector agrario.

*Arriba, la consejera de Agricultura y Pesca, Clara Aguilera, junto al delegado del Gobierno Andaluz en Huelva, Manuel Alfonso Jiménez, y otras autoridades locales y provinciales en la sede de El Fresno. A la derecha, la delegada provincial de Agricultura y Pesca, Esperanza Cortés, reunida con el presidente de la Comunidad, Ángel Gorostidi, y representantes de los agricultores para comprobar los daños del temporal. A la derecha, abajo, algunos efectos de las lluvias y vientos.*



# Mar Remón

## Directora General de Regadíos y Estructuras Agrarias

### ¿Qué peso tiene en Andalucía la agricultura de regadío?

Actualmente en Andalucía hemos superado los 1,1 millones de hectáreas de regadío, lo que nos convierte, con bastante ventaja, en la comunidad autónoma con mayor superficie de regadío. Regamos casi una tercera parte de nuestra superficie cultivada, siendo su producción del orden de los 6.700 millones de euros, generando casi 200.000 empleos anuales equivalentes. El peso socioeconómico del regadío se acerca al 64% del total del sector agrario. Debemos cuidar, entre todos, a este sector que nos da confianza en el futuro de nuestra agricultura y en la sostenibilidad del medio rural.

### ¿Cree que los agricultores están concienciados sobre el ahorro y uso eficiente del agua o sólo se acuerdan de ello en épocas de sequía?

Han sido frecuentes, y cercanos, los años de sequía, por lo que los agricultores han interiorizado la necesidad de utilizar la menor agua posible y exigir a la Administración del Agua que gestione con prudencia los recursos disponibles en los embalses para que no falte nunca el agua mínima necesaria para salvar las producciones más rentables para el agricultor, que a la vez son habitualmente las que mayor mano de obra requieren. En la última década hemos hecho un gran esfuerzo de mejora de la eficiencia en el uso del agua de riego: en Andalucía se han modernizado 350.000 ha, con un ahorro medio de 1.235 m<sup>3</sup>/ha (un 25% de las dotaciones de finales de los años 90). Creemos que hay que continuar en esta línea, y en este sentido están dirigiéndose los esfuerzos de la Consejería de Agricultura y Pesca. Se necesitan modernizar casi 400.000 ha de regadío para mejorar la eficiencia en el uso del agua y, para ello, contamos con los fondos europeos FEADER, que permiten cofinanciar hasta un 75% de las inversiones en mejoras de regadíos (descontado el IVA).

### Su Dirección está muy ligada a las comunidades de regantes. ¿Cuál es la labor más importante que realizan estas corporaciones?

El agua es un recurso colectivo que debe usarse en beneficio de todos los ciudadanos. Requiere un sentido de responsabilidad social elevado de todos los usuarios, y en concreto de los regantes, que usan casi el 80% del total del agua disponible. Pero para ejercer adecuadamente esta responsabilidad es necesario disponer de instituciones que coordinen, asesoren y, en su caso, disciplinen a los regantes, y tengan interlocución y colaboración con las Administraciones. Las comunidades de regantes tienen un papel básico en la gestión del agua de riego y creo que deben continuar en esta tarea tradicional, pero sería conveniente que se tecnificaran más para gestionar infraestructuras cada vez más complejas y fueran un canal de asesoramiento técnico al regante, para lo cual pueden contar con nuestro apoyo técnico y financiero.

### ¿Piensa que la naturaleza y la actividad agraria han encontrado el equilibrio en el entorno de Doñana?

La naturaleza y la agricultura generalmente se han llevado bien en la historia del entorno de Doñana. Quizás en las últimas décadas, con importantes transformaciones en riego con aguas subterráneas, se han producido tensiones entre las visiones de la conservación de la naturaleza y las tendentes a mejorar la calidad de vida de los ciudadanos. Pero desde las posiciones iniciales, a veces irreconciliables, se ha ido avanzando desde el territorio del entorno de Doñana, con el apoyo de las Administraciones y la participación de los sectores conservacionistas y de la Universidad, en una visión más integradora y beneficiosa para todos. Un ejemplo lo representa la actual elaboración por la Junta de Andalucía del Plan Especial de ordenación de las zonas de regadíos ubicadas al norte de la corona forestal de Doñana, que permitirá asegurar el agua necesaria para todos los regadíos existentes en el año 2004. Este Plan, además, mejorará las infraestructuras de caminos y redes eléctricas, demandando de los agricultores una gestión respetuosa con el medio, en un espacio privilegiado, como es Doñana, y que debe ser un elemento de prestigio de sus producciones.

### ¿Qué opinión le merece el trabajo que está desarrollando la Comunidad de Regantes El Fresno?

El Fresno es una comunidad de regantes de referencia en Huelva y en toda Andalucía. Su mérito está en haber integrado a cientos de regantes de todo el Condado, desde Moguer, inicialmente, hasta Lucena, Bonares y Rociana. Ha tenido la voluntad y la capacidad de afrontar importantes proyectos de aporte de recursos hídricos desde el Anillo Hídrico de Huelva para distribuirlos en todas las zonas de estos municipios situados en la cuenca del río Tinto. Hoy están pendientes de la asignación de recursos procedentes de la transferencia de hasta 5 hm<sup>3</sup>/año autorizada en 2007 por el Gobierno de la Nación. Estos esfuerzos deben ir unidos con la gestión conjunta por parte de la Comunidad de Regantes del agua superficial y la subterránea que sea precisa para atender los cultivos, cerrando los pozos sobrantes para disminuir la presión sobre el acuífero. Dada la importancia de las producciones de fresa y cítricos de los agricultores de El Fresno y su implicación en el equilibrio del entorno de Doñana, la Consejería de Agricultura y Pesca ha financiado obras de infraestructuras de tuberías y balsas de regulación por un importe de 19 millones de euros, y otro tanto ha realizado el Ministerio de Medio Ambiente, Rural y Marino. Por tanto, 38 millones de euros de inversión pública que son una apuesta de las Administraciones con la iniciativa de los regantes para hacer sostenible el territorio del entorno de Doñana. Un buen ejemplo de la cooperación público-privada para asegurar el futuro de la agricultura de regadío de El Fresno.



# “El agua requiere un elevado sentido de responsabilidad social de los regantes”

Dirige la todavía reciente Dirección General de Regadíos y Estructuras Agrarias, creada por la Consejería de Agricultura y Pesca como una apuesta clara por la mejora de la competitividad del campo andaluz. Mar Remón afirma que “es la hora de pensar más en mejorar nuestros regadíos” para poder atender las exigencias de un mercado que demanda calidad del producto, trazabilidad y una buena gestión ambiental.





## Estudiantes de Desarrollo Local y Rural visitan la sede

**E**l funcionamiento interno de la Comunidad de Regantes El Fresno ha despertado el interés de un grupo de universitarios que actualmente se encuentra realizando el Máster de Desarrollo Local y Rural de la Universidad de Huelva (UHU).

Acompañados por el catedrático Juan Márquez Domínguez, visitaron la sede para conocer de primera mano los objetivos, infraestructuras y proyectos de El Fresno, unos conocimientos prácticos con los que han podido completar su formación en el Máster.

Entre los asistentes se encontraban estudiantes de Ciencias Empresariales, Trabajo Social, Medio Ambiente e Ingeniería Agrícola.



## Participamos en un nuevo Foro de Medio Ambiente

**L**a Comunidad, representada por su presidente, Ángel Gorostidi, ha participado en un nuevo Foro Provincial de Medio Ambiente. En esta ocasión, el Foro estuvo dirigido por el consejero de Medio Ambiente de la Junta de Andalucía, José Juan Díaz Trillo, quien coordinó a la veintena de asociaciones sociales participantes para tratar temas relacionados con el medio ambiente, así como proponer alternativas y arbitrar soluciones a los retos del futuro enmarcados dentro de la planificación territorial, las políticas de aguas y energías, la biodiversidad o el cambio climático.



## La delegada de Agricultura inaugura un nuevo curso de Bienestar Animal

**L**a delegada provincial de Agricultura y Pesca, Esperanza Cortés, inauguró en abril un nuevo curso de Bienestar Animal en el Transporte, organizado por el Instituto de Investigación y Formación Agraria y Pesquera (Ifapa) y celebrado en las instalaciones de El Fresno. Una vez más, la temática de este curso atrajo la atención de muchas personas de dentro y fuera de la Comunidad, superando el cupo de 30 participantes. Los conocimientos que brinda están relacionados con

*Arriba, la delegada provincial de Agricultura y Pesca, Esperanza Cortés, junto al presidente de la Comunidad, Ángel Gorostidi, y la tutora Purificación Ramos, durante la inauguración. Abajo, los asistentes al curso.*

la normativa vigente para el transporte de animales, con las condiciones que marca la legislación. Además, este curso, de 20 horas de duración, es de obligado cumplimiento para todas aquellas personas que transporten animales en toda Europa.

Con estas acciones, El Fresno pretende mejorar la formación de los agricultores en los diferentes ámbitos que considera podría interesarles.



## Manuel Hernández

Comunero

**“La campaña  
se ha dado  
bien porque  
ha sido  
buena al  
final”**

Es un veterano en la Comunidad de Regantes. Lleva en ella desde su creación porque considera que es “una ayuda bastante buena”. Este moguerense es uno de los agricultores que más ha sufrido los efectos del último temporal de lluvia y viento. Aún así, ha logrado salvar la campaña.

### **¿Cómo llegaste al mundo del campo?**

Mi padre trabajaba en el campo y yo estaba con él allí desde pequeño. Allí pasé mi infancia. Antes de ir a la mili estuve trabajando de albañil, y a la vuelta continué. Estando en la albañilería, mis cuñados Los Lobitos y yo compramos una bodega y montamos un bar. Estuve en los albañiles y por la noche trabajaba en el bar. Luego, cuando mi hijo Manolo nació, dejé la albañilería y me vine al campo con mis cuñados. El negocio nos fue bien y fuimos comprando terrenos. En el año 2000 me separé de mis cuñados y ahora estoy con mis hijos cultivando fresas y frambuesas.

### **¿Por qué elegiste el campo en vez de seguir de albañil?**

Porque así se rodearon las cosas. Hay cosas que van surgiendo en la vida que uno ni se imagina y cuando se da cuenta ya está metido dentro.

### **¿Cómo te ha ido la campaña?**

Este año ha sido muy complicada. A mis tierras de Arroyo Gil les pasó la riada por encima y se llevó por delante muchísimas fresas. Aunque la campaña no ha sido mala, la riada me ha hecho mucho daño. Además, aparte de eso, planté 250 millares de una variedad nueva, la Fortuna, y se me secó prácticamente el 50%. Por tanto, para mí la campaña no ha sido buena. Somos dos empresas que sembramos 950 millares, pero si la riada pasa por encima de 60 y luego se me secan 100.000 plantas... Eso hace mella porque hay que pagar la planta sin haber obtenido ningún beneficio. Si no hubiese pasado eso, habría tenido la campaña que todo el mundo requiere: una que dé para pagar y para comer, y si viene más, mejor, por supuesto.

### **¿Te había pasado algo parecido antes?**

Me pasó hace por lo menos 15 años, cuando también reventó el arroyo y sucedió lo mismo, pero aquella vez no tenía allí tantas fresas.

### **¿Tienes seguro agrario?**

No, nada.

### **¿Por qué?**

Porque son unos seguros muy caros que luego no te cubren como deberían. Por eso muy pocos se lo hacen.

### **¿Qué ha hecho que la campaña se haya salvado?**

La campaña se ha dado bien porque ha sido buena al final. Si la campaña empieza bien pero termina mal, con el mismo dinero casi nadie paga. Eso ocurre así porque cuando coges un dinero temprano compras cosas pensando que va a seguir igual de bien, y muchas de esas cosas no son del todo necesarias. Este año, como la campaña empezó mal, nadie quería comprar nada, pero finalmente mejoró y todo el mundo se ha encontrado con el dinero que tenía ahorrado. En las campañas nunca hay que pensar cómo empiezan sino cómo terminan, igual que en las guerras. Hay que esperar hasta el último momento pensando en lo que pueda pasar porque en la vida hay una cosa muy clara: uno no puede vivir nunca por encima de sus posibilidades.

### **¿La situación de la agricultura siempre es tan mala como parece?**

Hay de todo. Hay agricultores que viven muy bien y otros que se han arruinado. Mientras el agricultor esté en el campo y siga adelante, muy mal no estará. De todas formas, la particularidad del campo es que vive de la naturaleza y no se sabe nunca cómo va a venir. Y, por otra parte, en las campañas no se sabe nunca qué es mejor: que haya más o menos producción. El mercado no es algo recto que tenga siempre los mismos precios, y hay quien coge los mismos kilos que otra persona y, sin embargo, saca más beneficios por haberlos cogido en un buen momento. Por muy bien que trabajemos los agricultores siempre dependeremos del mercado y de la naturaleza.

### **¿Cómo te encuentras en la Comunidad?**

Con la Comunidad de Regantes me siento bastante bien porque no he tenido problema ninguno; me atienden bastante bien y rápido y hacen las cosas bien, y cuando he necesitado algo de ayuda la he recibido. Esa es la verdad. Si me atendieran mal también lo diría.

### **¿Qué te parece que El Fresno se esté abriendo a los demás términos del Condado?**

Mientras a mí no me quite el pan, que ayude a los demás. En la vida no hay que ser avaricioso y hay que ayudar a todo el mundo. Lo justo es que todos tengamos igualdad de condiciones.

### Temperaturas medias. Enero - junio 2010.

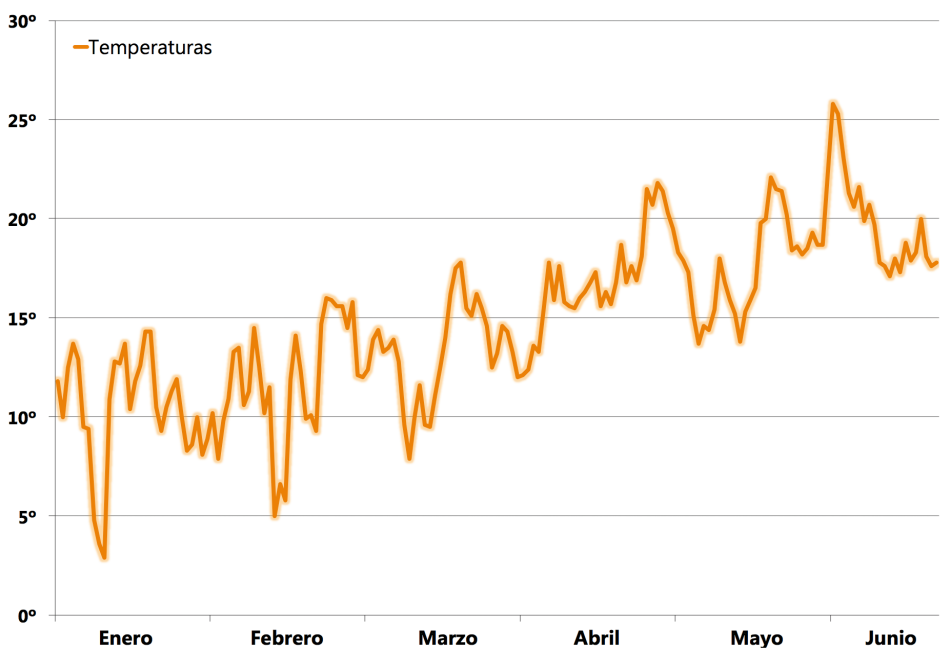

• Las temperaturas del invierno no han sido muy bajas en comparación a otros años.

### Precipitaciones acumuladas. Enero - junio 2010.

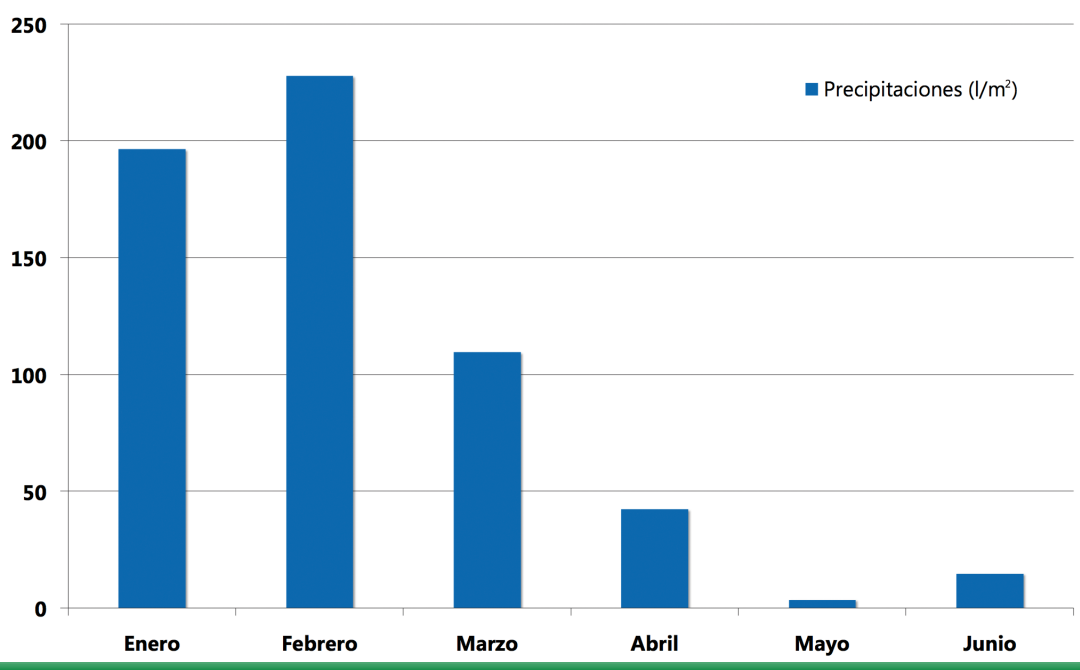

• Durante estos meses se han acumulado 594,40 l/m<sup>3</sup>, que son las precipitaciones medias al año de la zona.

## Estado de las balsas de El Fresno. Junio 2010.

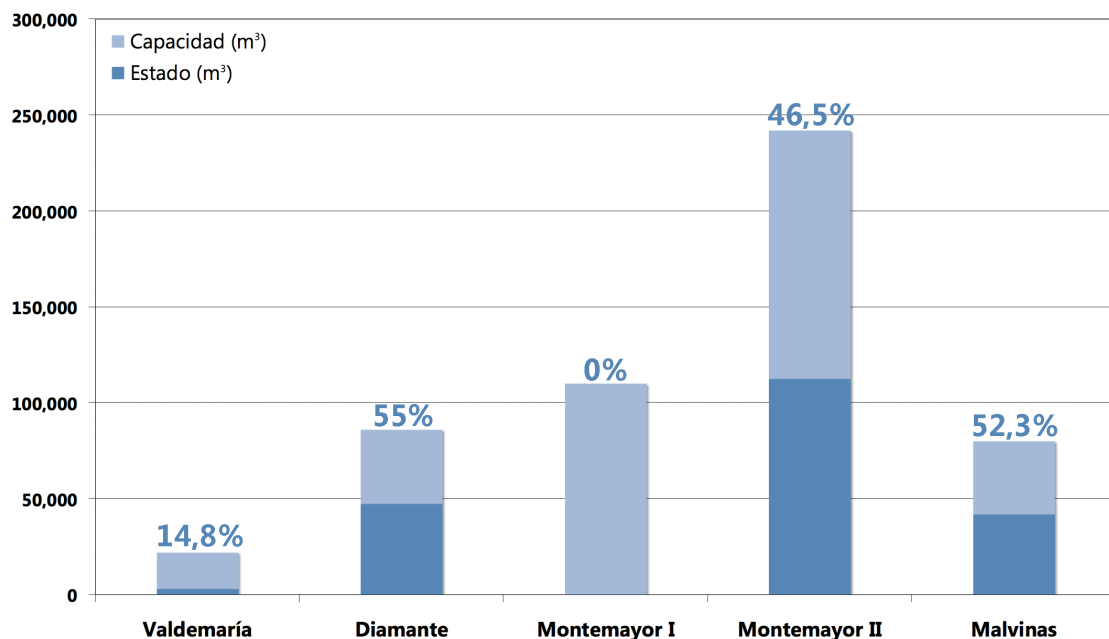

- El agua embalsada alcanza el 38% de la capacidad total de la Comunidad de Regantes.

## Estado de los embalses de la provincia. Junio 2010.

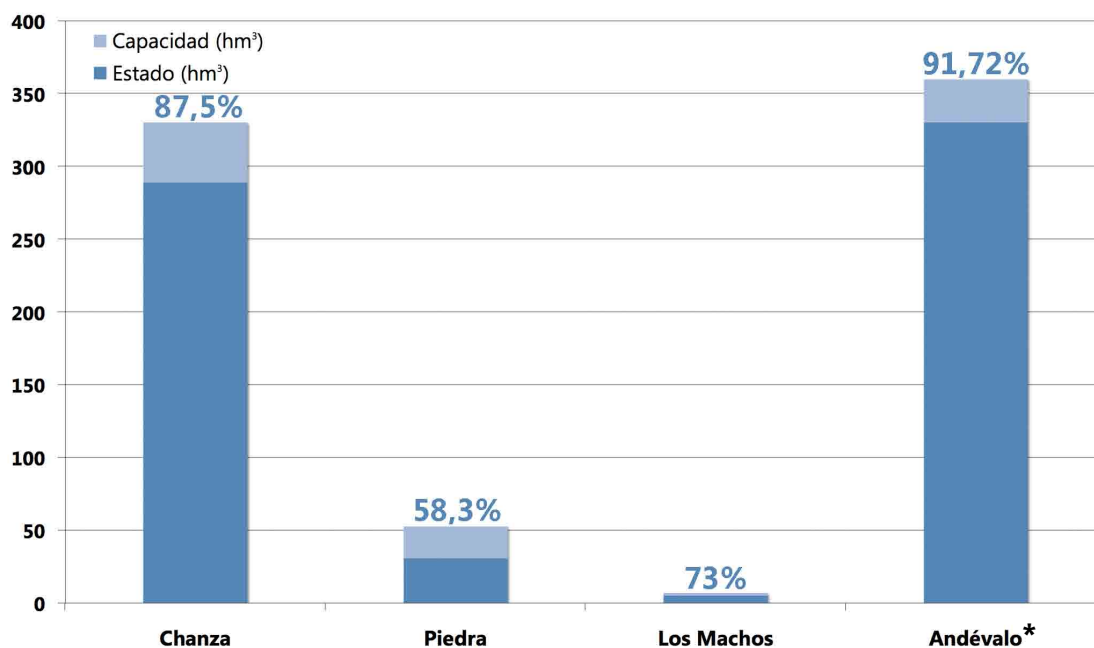

\*En el embalse del Andévalo se expresa el volumen autorizado hasta el plan de llenado aprobado (aproximadamente 360 hm³). La capacidad total de la presa hasta cota aliviadero (112) es de 634,40 hm³.

- En marzo la capacidad de los embalses de la provincia llegó al 100%. Actualmente nos encontramos en el 66,5%.

# EL FRESNO



Cdad. *de*  
Regantes

Polígono Industrial Los Arroyos  
C/ Robles, parcela 49-A 21800 Moguer (Huelva)  
Tlfno. 959 37 31 60  
[comunidad@reganteselfresno.com](mailto:comunidad@reganteselfresno.com)  
[www.reganteselfresno.com](http://www.reganteselfresno.com)

**Dep. Legal:** H-119-2008  
**Edita:** Comunidad de  
Regantes El Fresno  
**Imprime:** Creagrafer S.L.L.