

EL FRESNO



Número 17 | Junio 2016
Boletín informativo

La Fuente



La balsa
C. R. El Fresno, 2016

**Los regadíos,
nuestra mejor obra**

ASESORES LEGALES - GESTIÓN DE PROYECTOS

Especialistas en RSC/RSE, Derecho Agrario COMPLIANCE

Legalizaciones de instalaciones agroalimentarias y propiedades, rústicas y urbanas · Recursos y reclamaciones en expedientes sancionadores sobre aguas y pozos · Tasaciones de fincas · Informes y peritaciones · Asesoramiento legal integral a explotaciones agrarias y empresas agroalimentarias · Asesoramiento sobre la protección de los espacios naturales y de las limitaciones derivadas de dicha normativa · Impugnación de impuestos y plusvalías. Auditoría catastral



**Apoyando y defendiendo los
intereses de los agricultores junto a:**

editorial



Ángel Gorostidi Pérez-Ventana

Presidente de la Comunidad de Regantes El Fresno

Estamos viviendo una época convulsa, con desafíos importantes y, sobre todo, con desconfianza del sector productivo sobre el legislativo, y viceversa.

Los agricultores quieren empezar a regar con agua de superficie, los grupos proteccionistas plantean reducciones de regadíos, las administraciones quieren poner freno a 40 años de permisividad y, en medio de este caos, la Unión Europea plantea soluciones rápidas al entorno de Doñana.

La pregunta sería: ¿Quién tiene razón: los agricultores, los grupos proteccionistas, las administraciones o la Unión Europea? Y, como siempre, la indecisión, la incompetencia y la duda generan el conflicto social que hoy tenemos. ¡Nadie se fía de nadie! Y a la vez todos esperan de los demás que alguien dé un paso para adelante para justificar lo contrario. ¡Y el problema somos todos y lo sufrimos todos!

Los técnicos no saben cómo actuar; los políticos no se ponen de acuerdo; los agricultores pelean y luchan en sus reinos de taifas; los grupos proteccionistas quieren conseguir aminorar superficies de riego; y, por si fuera poco, los ciudadanos opinan sin conocimiento de causa y generan estados de conciencia colectiva.

Que verdad es que España es una multitud de razas, de opiniones, de puntos de vistas y, por qué no decirlo, de intereses creados.

La pregunta sería: ¿Llegaremos a un acuerdo alguna vez, o continuaremos en este mundo convulso de mi opinión sobre la tuya?

Sólo el diálogo entre todos podrá solucionar el problema. Todos deberíamos ceder un poco y todos deberíamos reconocer públicamente que algo hemos hecho mal.

sumario



4
Alumnos de la UHU descubren la gestión del agua y el Plan de los Regadíos



5
Una nueva tubería aportará más caudal y garantías a Arroyo Don Gil



6-7
Entrevista a la delegada de Medio Ambiente, Rocío Jiménez



8-9
Entrevista a la comunera Monte Gómez



10-11
Entrevista a la secretaria general del PP andaluz, Dolores López



12-15
Los comuneros, preocupados por la puesta en marcha del trasvase



16
Concedidas las concesiones de agua para Arroyo Don Gil y Los Alcañares



18-19
Entrevista a la comunera Teresa Garrido



20-21
Entrevista al comunero Manuel Mora



22-23
Temperaturas, precipitaciones, balsas y embalses

Alumnos de la UHU descubren en El Fresno la gestión del agua y el Plan de los Regadíos



Ángel Gorostidi atendió a los alumnos de de Ingeniería Agrícola de la Universidad de Huelva

La Comunidad de Regantes El Fresno ha abierto sus puertas para atender a los alumnos de cuarto curso del Grado de Ingeniería Agrícola de la Universidad de Huelva (UHU), que pudieron conocer tanto la gestión del agua que realiza esta Comunidad como el Plan de Ordenación de los Regadíos de la Corona Norte de Doñana, aprobado definitivamente en diciembre de 2014.

Según ha explicado la profesora de Ordenación y Gestión del Paisaje, Laura Salvador, "conocer el Plan de Ordenación es muy interesante para estos alumnos", provenientes del Campus de La Rábida de la UHU. "El tema es muy complejo y los alumnos

podieron descubrirlo de manos del presidente de esta Comunidad, Ángel Gorostidi". Además, el presidente les indicó cómo se realiza la gestión del agua en esta Comunidad para que llegue al agricultor, visitando una subestación eléctrica y una finca de frutos rojos, "realizando así todo el recorrido del agua hasta que llega a la finca", ha explicado Salvador.

"Los alumnos pueden entender gracias a estas visitas una realidad compleja y difícil", ha indicado su profesora, que considera "fundamental que los alumnos conozcan el Plan, porque es el marco de esta asignatura". Por este motivo, no descarta "repetir la experiencia con otros alumnos".



Las lluvias de mayo marcan el final a la fresa

Las lluvias del mes de mayo han puesto el punto y final a la campaña de la fresa 2015/2016. El agua y las altas temperaturas de este mes dieron lugar a una fruta debilitada y dañada, provocando el cierre de la campaña de la fresa, que ha sido larga y fructífera, cuyas plantas han llegado al final "cansadas y con menos vigor", según ha expuesto el gerente de Freshuelva, Rafael Domínguez Guillén.

Por otro lado, el resto de berries está teniendo un buen comportamiento, acompañado de buena demanda. Para Domínguez, "la diversificación debe seguir siendo el camino del sector".



Las obras tienen una duración estimada de dos meses, coincidiendo con el verano

Una nueva tubería aportará más caudal y garantías al suministro del Sector F

LA COMUNIDAD DE REGANTES COMIENZA UNA OBRA EN LA ZONA ESTE DE MOGUER, PARA DOTAR DE MAYOR CAUDAL DE AGUA, GARANTÍA Y CALIDAD EL SUMINISTRO DE RIEGO EN ESTA ZONA DE MOGUER. LOS TRABAJOS TENDRÁN UNA DURACIÓN DE DOS MESES, COINCIDIENDO CON LA TEMPORADA ESTIVAL Y EL DESCENSO DEL TRABAJO EN EL SECTOR DE LOS FRUTOS ROJOS.

La zona Este de Moguer contará con una nueva tubería, de dos kilómetros de recorrido, que reforzará el servicio que presta la Comunidad de Regantes El Fresno a los agricultores de esta zona.

Los trabajos, que se espera que tengan una duración de dos meses, posibilitarán que una nueva tubería discurra en paralelo a la existente en la zona, el Sector F de la Comunidad de Regantes El Fresno.

Las obras se prolongarán por un tiempo máximo de dos meses, coincidiendo

con la temporada estival y el descenso del trabajo –y, por tanto, de la demanda de agua– del sector de los frutos rojos en la zona, para interferir lo menos posible en el trabajo de los comuneros asentados en ella.

Estos trabajos, según ha explicado el presidente de la Comunidad de Regantes, Ángel Gorostidi, “reforzarán el sector, para dar más garantías al suministro de Arroyo Don Gil”.

Esto se traducirá en “mayor caudal de agua, más calidad del suministro y garantías”.



Rocío Jiménez

Delegada de Medio Ambiente
y Ordenación del Territorio



ROCÍO JIMÉNEZ ES DEL CONDADO, LUCENERA. CONOCE CON DETALLE LA REALIDAD DE LA AGRICULTURA DE SU ENTORNO. NO IMAGINA UN CONDADO SIN BERRIES Y, DESDE SU PUESTO EN LA JUNTA DE ANDALUCÍA, TRABAJA PARA QUE LOS FRUTOS ROJOS SIGAN FORMANDO PARTE DEL PAISAJE DE LA COMARCA, SIENDO RESPETUOSOS CON EL MEDIO AMBIENTE.

“Los agricultores son emprendedores en la explotación sostenible”

Huelva ha demostrado que es posible compatibilizar la agricultura con el cuidado y respeto al Medio Ambiente. ¿Qué aporta esta simbiosis a los cultivos y al entorno?

Una agricultura respetuosa con el medio ambiente es una agricultura de calidad, pero no solo porque mira por la supervivencia de un entorno natural, sino porque los resultados de la actividad son mejores.

Huelva es la segunda provincia exportadora de Andalucía y la fresa, el segundo producto exportado, detrás del tomate. ¿Qué significa el sector de las berries para Huelva?

Los frutos rojos son embajadores y, al mismo tiempo, patrimonio de Huelva. Constituyen una seña de identidad de toda la provincia. Es, por tanto, una bandera que debemos ondear siempre que podamos. Se está trabajando en un regadío cada vez más consecuente con el medio ambiente, a partir de técnicas de cultivo sostenibles, y en una innovación que mejora las variedades y potencia la diversificación.

¿Qué sería del Condado sin el cultivo de frutos rojos?

No entiendo el Condado sin los berries. Y lo aseguro con conocimiento de causa porque he crecido y me he desarrollado en ese entorno. Existe toda una cultura productiva en torno a los frutos rojos.

La agricultura condal ha sabido ver en las últimas décadas las ventajas de este cultivo, hasta el punto de hacer frente a las adversidades con tal de mostrar el potencial que tiene.

¿Cree que se valora el trabajo que realizan estos agricultores, beneficiando a la economía de su comarca y la provincia?

Desde la Junta de Andalucía, al menos, la consideración es máxima. Con una perspectiva global, son grandes aliados de la economía onubense porque forman un sector vital para el músculo económico de Huelva. Si hablamos de medio ambiente, sabemos del esfuerzo que realizan en este sentido. Son auténticos emprendedores en la explotación sostenible.

El Plan Especial de los Regadíos de la Corona Norte de Doñana se aprobó provisionalmente en 2011. Entonces, la Administración regional permitió a los agricultores presentar alegaciones al texto. Cuando se aprobó definitivamente, en diciembre de 2014, la superficie que fue regable

en 2011 no aparecía como tal en el definitivo, habiendo perdido esos agricultores la posibilidad de alegar. ¿Qué opción tienen esos agricultores para que se estudie su situación?

Tenemos que aclarar que después de la aprobación provisional de 2011 hubo varias fases de información pública. Es cierto que hubo un error de reproducción en la cartografía detallada, pero se procedió a la apertura de un segundo periodo. En cualquier caso, el Plan Especial establece un marco general para acometer un proceso individualizado de regularización de las superficies. Ahora estamos procediendo al análisis de los escritos presentados con posterioridad a la aprobación del mismo.

El Plan es la única herramienta que da seguridad jurídica para consolidar los riegos en la zona norte de la Corona Forestal de Doñana y preservar el medio ambiente. Con su aprobación hace más de un año se facilita un modelo de desarrollo agrícola sostenible. Conviene recordar que la inmensa mayoría de los agricultores que en la actualidad produce en la zona no verá afectada su actividad su aplicación. Este instrumento ha sido respaldado públicamente por SAI Platform, un consorcio internacional de minoristas, empresas de la industria y procesamiento de alimentos, responsable de la compra del 20 % de la fresa producida en Doñana.

“No entiendo el Condado sin los berries. Existe toda una cultura productiva”

El trasvase de 4,99 hm³ sigue pendiente de recibir las concesiones para ser una realidad. ¿Qué aportará esta infraestructura a los regadíos del Condado?

Partimos de la base de que es una necesidad para solventar algunas de las cuestiones planteadas por la Comisión Europea en el Dictamen Motivado emitido el pasado 28 de abril, entre las que se encuentra un posible incumplimiento de la Directiva Marco de Aguas. Por otra parte, supondrá un gran avance para la comarca. La Junta también finalizó en 2015 la ejecución de las obras que permiten dicho trasvase con una inversión de 14 millones de euros.

Monte Gómez

Camison S.C.A.

MONTE GÓMEZ ES NATURAL DE MOGUER. ASEGURA QUE NUNCA PENSÓ QUE IBA A TRABAJAR EN EL CAMPO. LA AGRICULTURA SE ENCARGÓ DE ATRAPARLA Y AHORA NO SE IMAGINA TRABAJANDO EN OTRA COSA. LAS BERRIES SON SU VIDA Y LA DE SU FAMILIA. PREFIERE QUE SUS HIJOS ESTUDIEN Y SE PREPAREN PERO LA AGRICULTURA LE PARECE UNA BUENA OPCIÓN, SIEMPRE QUE LES GUSTE



“El trasvase nos permitirá tener otros cultivos, innovar y diversificar”

¿Cuál es la trayectoria de la empresa?

La empresa nació hace, al menos, 30 años. De manos de mis suegros. Actualmente trabajan sus tres hijos y la familia, por lo que es una empresa totalmente familiar.

Yo llegué en los años 90 y no había tenido ningún contacto anterior con la agricultura. Lo único, ver los campos cuando iba para Mazagón. Empecé a ir al campo los fines de semana, cuando era novia de mi marido, en los años 90. Y me engancho.

¿Alguna vez pensó que se iba a dedicar a la agricultura?

Jamás. Yo estaba estudiando y no tenía contacto con el campo. Pero poco a poco me fue engancho.

En estos años, ¿cómo ha cambiado el trabajo?

Ha cambiado muchísimo. Mi suegro trabajaba como se hacía antes, sin tanta maquinaria, y lo llevaban todo ellos, porque era muy poquito terreno el que tenían, unas 5-6 hectáreas de fresa.

Después empezaron con la frambuesa y ahora solo tienen arándanos. En Bonares se sembraba fresa y frambuesa pero teníamos muchos problemas con el agua y tuvimos que optar por otros cultivos.

¿Cómo afrontan la falta de agua?

Estamos muy concienciados con el uso sostenible del recurso y el ahorro. En las fincas está todo preparado para aprovechar cada gota, lo tenemos todo canalizado para que no se desaproveche nada. Cuando teníamos fresa, el hidropónico nos daba mucho menos gramos y tuvimos que optar por abandonar ese fruto.

¿Qué berry cultivan ahora?

La frambuesa hace al menos 7 u 8 años que no la cultivamos. La fresa, al menos cuatro. Ahora sólo cultivamos arándanos. Hicimos números y lo que era rentable fue lo que dejamos.

Con el cultivo del arándano llevamos 11 años. Es un cultivo que se ha extendido y ya hay más pero éramos casi de los primeros en Moguer que lo cultivamos. En Cuna de Platero, cooperativa con la que trabajamos, fuimos los primeros en vender arándanos. Este cultivo nos permite empezar la campaña en noviembre y ahora tener la época más

productiva. Alargamos la campaña hasta casi el mes de julio, si el mercado aguanta los precios.

Si no hubiera la problemática del agua que existe en el Condado, ¿el panorama sería distinto?

A nosotros nos daría más juego, podríamos optar por otros cultivos, porque nos gusta ir innovando en el cultivo. Con la falta de agua es difícil diversificar y optar por otros cultivos. Aunque actualmente la fresa es la menos rentable de las berries, por los cupos, los precios, etc. los arándanos a nosotros nos dan más juego, nos permiten trabajar de otra manera.

¿Qué plantilla tienen actualmente?

Tenemos 28-29 hectáreas de arándano y media de moras. En los meses fuertes de campaña tenemos 140-150 personas; en enero y febrero, unas 60. Y que trabajen todo el año, unas 20-30 personas.

¿Le gustaría que continuaran los niños con la empresa?

Me gustaría que estudiaran. Si les gusta, como me ha pasado a mí, que trabajen en el campo, pero preparados. Actualmente el trabajo agrícola requiere mucha preparación y tener conocimientos de muchas cosas.

¿Qué relación tienen con la Comunidad de Regantes El Fresno?

De esta Comunidad de Regantes depende nuestro suministro de agua. Estamos pendientes de la puesta en marcha del trasvase de 4,99 hm³ al Condado para la finca que tenemos en Bonares. Tenemos otra finca más pequeñita en Moguer donde sí nos llega el agua de la Comunidad sin problemas.

La llegada del trasvase solucionará nuestros problemas de agua y nos dará más juego a la hora de intentar tener nuevos cultivos, diversificar o innovar, y quizá otros cultivos tengan más necesidad de agua que el arándano.

“Con el cultivo del arándano llevamos 11 años. Fuimos casi de los primeros en Moguer en tenerlo”

Dolores López

Secretaria general del PP andaluz

CONOCE LA POLÍTICA DE BARRIO, DE CALLE, DE VECINOS, GRACIAS A SU PUEBLO, VALVERDE DEL CAMINO, DONDE ES ALCALDESA. AHORA, COMO SECRETARIA GENERAL DEL PP ANDALUZ, LOLES LÓPEZ –COMO SE LE CONOCE EN SUS CÍRCULOS CERCANOS– TRASLADA ESOS PROBLEMAS COTIDIANOS A LAS ALTAS ESFERAS DE SU PARTIDO. VALORA Y RECONOCE EL TRABAJO QUE REALIZAN CADA CAMPAÑA LOS AGRICULTORES DE BERRIES. ES CONSCIENTE DE QUE HAY QUE CUIDARLOS PARA MANTENER LA RIQUEZA Y PROSPERIDAD DE ESTA PROVINCIA.

“Estamos trabajando para solucionar cuanto antes la activación del trasvase”

¿Qué aporta el trabajo de los agricultores de frutos rojos de Huelva a la economía regional y provincial?

Es uno de los motores de la economía onubense, fuente de riqueza y de empleo. La agricultura onubense es el sector con más empresas exportadoras y los frutos rojos generan el 80 % del Producto Interior Bruto (PIB) de la comarca del Condado y de Huelva sale el 49 % de la fruta fresca que se exporta en Andalucía.

¿Sería Huelva lo que es sin el regadío?

Entendemos el agua y sus políticas como fuente de riqueza y empleo, y, en este sentido, para el PP los regadíos son una apuesta clara. Hemos dado estabilidad a los agricultores en los últimos años. Nos hemos tomado en serio las infraestructuras de agua, invirtiendo más de 200 millones en esta legislatura en la Presa de Alcolea, la compra de Los Mimbrales, ejecutando las obras del trasvase de 4,99 hm³, y protegiendo Doñana. Y, en esta línea, vamos a continuar con la ejecución del segundo trasvase de 15 hm³ en el Condado.

¿Cree que se valora lo suficiente el trabajo de estos agricultores?

Desde el Partido Popular le puedo asegurar que sí. Y desde la sociedad también. Los frutos rojos de esta provincia son marca Huelva en Andalucía, España y el mundo. De eso no cabe duda. Y somos conscientes de ello, y de lo que los agricultores aportan a esta provincia. Sin embargo, sí he echado de menos la colaboración de administraciones con la Junta de Andalucía a la hora de atender las necesidades del campo onubense. El retraso de años a la hora de aprobar el Plan de la Corona Norte, y cómo finalmente se ha aprobado este Plan son un ejemplo de ello.

Los frutos rojos son el producto más destacado de la provincia. Sin embargo, sus agricultores se sienten abandonados. No podemos imaginar esta misma situación en otros productos y zonas como el aceite de Jaén o, saliendo de España, con el salmón de Noruega. ¿A qué se debe?

Eso precisamente es lo que le acabo de decir. Por un lado, tenemos a un Gobierno central que ha realizado la mayor inversión de la historia para la llegada de agua a esta provincia. Más de 200 millones. Estamos empeñados en el PP en solucionar de manera definitiva el problema del agua en el Condado, que es una reivindicación de hace 30 años. Y para ello

trabajamos. Hemos hecho el primer trasvase, que el Gobierno anterior de Zapatero dejó en el cajón, y nuestro compromiso va más allá: impulsar el segundo de 15hm³ por Ley. Pero nos hemos topado con una Junta de Andalucía que no colabora.

El trasvase de 4,99 hm³ ha costado más de 20 millones de euros y no está en marcha. ¿Cree que podremos tenerlo activo próximamente?

Sin duda. Estamos ante un trámite administrativo y lo importante es que se va a solucionar cuanto antes. Y en ello se está trabajando. Lo más difícil ya está hecho, las obras están hechas, el agua está, las concesiones se han dado pero, una vez más, el la aprobación por parte de la Junta del Plan de la Corona Norte vuelve enm los términos que lo ha hecho complica la puesta en marcha de este trasvase. Pero los agricultores pueden tener la seguridad de que este gobierno no va a parar hasta que el agua llegue a los campos.

“Los agricultores del Condado son los primeros que cuidan su entorno”

El Fresno ha liderado proyectos que han colocado al regadío de la provincia de Huelva a la cabeza de Andalucía en ahorro y gestión del agua. ¿Cómo valora el trabajo de esta Comunidad?

Son un ejemplo. Siempre hemos dicho, además, que los agricultores del Condado son los primeros que cuidan su entorno, un entorno tan maravilloso como el de Doñana. Y nuestra agricultura debe ser un modelo de compatibilidad entre preservación de ese entorno y creación de riqueza y empleo. Y en esa línea debemos seguir y, desde luego, cuentan con el apoyo del PP.

Díganos un deseo para la próxima campaña.

El deseo principal es que los problemas de nuestra agricultura se solucionen de forma definitiva. Y que los frutos rojos sigan siendo unos excelentes embajadores de la provincia de Huelva Hay mucho sudor, mucho esfuerzo y mucho trabajo detrás de una campaña, y sin duda, la agricultura debe seguir siendo el motor económico y de creación de empleo que es. Si a la agricultura de Huelva le va bien, a Huelva le irá bien.



Votación de los comuneros en la Junta General de El Fresno

Comuneros del Fresno, preocupados por la puesta en marcha del trasvase

A PESAR DE QUE EL YA SE ENTREGARON LAS CONCESIONES DE AGUA SUPERFICIAL PARA ESTA INFRAESTRUCTURA, NI UNA GOTTA DE AGUA HA RECORRIDO AÚN LA RED DE TUBERÍAS DE 35 KILÓMETROS QUE DAN FORMA AL TRASVASE. LOS COMUNEROS, REUNIDOS EN JUNTA GENERAL, MOSTRARON SU PREOCUPACIÓN POR LA TARDANZA Y ACORDARON SOLICITAR QUE SEAN INCLUIDAS LAS HECTÁREAS QUE SE HAN QUEDADO FUERA



El agua sigue sin llegar. Esta es la situación en la que se encuentran cientos de agricultores de la Comunidad de Regantes El Fresno que aún no han recibido ni una gota de agua del trasvase de 4,99 hm³ al Condado.

El motivo es el choque entre lo que marca la Declaración de Impacto Ambiental (DIA), aprobada en octubre de 2013, y el Plan Especial de los Regadíos de la Corona Norte de Doñana, que vio la luz en diciembre de 2014. En medio se han quedado 224 hectáreas que en 2013 fueron recogidas en la DIA como aptas para el trasvase y que ahora el Plan de los Regadíos no las contempla como tal.

Por este motivo, la Comunidad de Regantes El Fresno acogió el pasado mes de mayo una Junta General con los beneficiados por el trasvase de 4,99 hm³ para comunicar la situación y el por qué del retraso



Junta general de El Fresno



Sala, ubicada en Lucena del Puerto, que bombeará el agua del trasvase



en llegar el agua, a pesar de que las obras finalizaron en el mes de octubre de 2015 y se esperaba que la llegada del agua superficial fuera inminente, pudiendo cerrar pozos para regar con agua superficial.

Los comuneros acordaron, por unanimidad, luchar para que se reconocieran las hectáreas excluidas y que el agua llegara para todos los agricultores, sin dejar fuera de la puesta en marcha a ninguna hectárea.

Los trabajos del trasvase comenzaron en mayo de 2013, con las obras de la Junta de Andalucía. En junio de 2014 dieron comienzo las dependientes del Ministerio de Agricultura, Alimentación y Medio Ambiente (Magrama), declaradas de interés general. Inicialmente, se esperaba que el trasvase beneficiara a 858 hectáreas del Condado, que contarían con mayor garantía de agua de riego y con cultivos aún más sostenibles y respetuosos con el entorno de Doñana.



Obra de la subestación Pinzón realizada para el trasvase



Fátima Báñez, en el centro, entrega a El Fresno las concesiones de agua

Arroyo Don Gil y Los Alcares reciben las concesiones temporales por dos años

FÁTIMA BÁÑEZ ACUDIÓ A LA COMUNIDAD DE REGANTES A HACER ENTREGA DE LAS CONCESIONES DE AGUA, OTORGADAS POR EL MAGRAMA Y LA CHG.

La ministra de Empleo y Seguridad Social, Fátima Báñez, entregó el pasado mes de marzo las concesiones de agua a la Comunidad de Regantes El Fresno, válidas por un periodo de dos años, para las zonas de Arroyo Don Gil y Los Alcares, en Moguer.

Estas concesiones, otorgadas por el Ministerio de Agricultura, Alimentación y Medio Ambiente (Magrama) y la Confederación Hidrográfica del Guadalquivir (CHG), garantizan el suministro de agua en Moguer. El acto de entrega tuvo lugar en el salón de actos de la Comunidad con la asistencia de numerosos comuneros.

En total, estas concesiones beneficiarán a 158 hectáreas de cultivo. Del total de hectáreas que en principio serían beneficiadas por este agua, 19 se han quedado fuera. Según ha explicado el presidente de la Comunidad de Regantes El Fresno, Ángel Gorostidi, "están pendientes del estudio de la Consejería de Medio Ambiente de la Junta de Andalucía para ver si cumplen o no la normativa del Plan Especial de los Regadíos de la Corona Norte de Doñana y ser incluidas en estas concesiones".

Báñez acudió a la sede del Fresno acompañada del delegado del Gobierno en Andalucía, Antonio Sanz; el presidente de la Confederación Hidrográfica del Guadalquivir (CHG), Manuel Romero; el alcalde de Moguer, Gustavo Cuéllar, el director general de la SEIASA, Joaquín Rodríguez, y otros representantes políticos.



JOHN DEERE

Tarjeta exclusiva para
clientes de Agrifusa
**Financiamos todas sus compras
hasta en un año**
Convenio con Agrobank – Caixabank
¡Consúltenos!



Tractores John Deere Serie 6R: La revolución del campo



AGRIFUSA Huelva | Parque Huelva Empresarial
Avda. del Jamón Nave 10-2. 21007 Huelva

959 353 077 / 666 416 903
666 416 891 / 666 416 890

Teresa Garrido

Gerente de Berry Farms
Grupo Alconeras



OPTIMISMO, CONSTANCIA E ILUSION. SON LAS PALABRAS QUE DEFINEN A TERESA GARRIDO, QUE LLEVA LAS RIENDAS DE SU EMPRESA SIGUIENDO EL CAMINO QUE INICIÓ SU FAMILIA, UNO DE LOS PIONEROS EN EL CULTIVO DE LA FRESA EN LA PROVINCIA DE HUELVA. LOS TIEMPOS CONVULSOS QUE VIVE EL CONDADO POR LA FALTA DE AGUA LE HICIERON TEMER POR EL TRABAJO REALIZADO POR LA PRIMERA GENERACION DE SU FAMILIA DURANTE TODA SU VIDA. SE ENFRENTA A ESTA REALIDAD CON TRABAJO DIARIO Y CON LA CERTEZA DE SOBREPONERSE A LOS OBSTACULOS QUE SE VAYA ENCONTRANDO POR EL CAMINO. Y, SIEMPRE, CON UNA SONRISA.

“El agricultor está hecho de una madera especial que no distingue entre si eres hombre o mujer”

¿Desde cuando está vinculada al sector de los frutos rojos?

Cuando acabé la carrera de Ingeniero Técnico Agrícola me entrevistaron para formar parte del equipo de investigación de Driscoll's. Trabajé en su centro de investigación y desarrollo hasta el año 2009.

En ese año decidí crear mi propia empresa, Berry Farms, dentro del grupo Alconeras.

¿Ha sido difícil ponerse al frente de una empresa siendo mujer, titulada, etc.?

Vengo de una familia de agricultores. Por la carrera que estudié y lo que he visto en mi familia puede decirse que estaba abocada a tener mi propio negocio. Sabía que mi futuro iba a estar ahí y no fue difícil porque conocía perfectamente el campo en el que iba a moverme. Aunque no puedo negar que no es un camino de rosas.

Un negocio exige una gran responsabilidad que no distingue entre ser hombre o mujer. Donde tienes que poner el foco es en su viabilidad y en estar constantemente innovando. El empresario agricultor esta hecho de una madera especial pero no distingue entre géneros.

¿Qué berries produce?

Actualmente producimos frambuesas, arándanos y zarzamoras.

La diversificación es uno de los puntos fuertes de la agricultura de primor en la provincia. ¿Qué beneficios tiene?

El grupo Alconeras cultivó fresas desde el año 1962. Gracias a la relación que Alconeras inició con Driscoll's en el año 1993 tuvimos acceso a sus variedades, entre ellas la frambuesa. El grupo Driscoll's se distingue por su enfoque en el sabor y en deleitar al consumidor: que es la filosofía que tenía Alconeras.

Si al consumidor le gusta la fruta que ofreces, este repetirá y eso hará que tu negocio crezca y sea una oportunidad.

En sus años de trabajo. ¿Ha sido consciente de la evolución que ha vivido en diferentes ámbitos?

Este sector cada vez está más profesionalizado,

cada vez sus trabajadores están más preparados, en todos los niveles y áreas.

Además, somos más conscientes de que hay que tecnificar las explotaciones y prepararse para afrontar nuevos retos.

El agricultor que no se profesionalice, tecnifique e innove tendrá más problemas para continuar, porque esta preparación nos ayuda a optimizar y ser más competitivos. Ahorramos recursos como el agua, desarrollamos una agricultura sostenible, con menos costes y obteniendo un producto de calidad.

Es esa forma de trabajar, apostando por la I+D+i, la sostenibilidad, etc. ¿se nota en el producto final?

Totalmente. Cuando realizas agricultura de precisión, más limpia, se nota en lo que produces.

Mi familia empezó a cultivar con lo que se conocía entonces, en el suelo y con las técnicas del momento. Hoy día, el 80 % de la producción del Grupo Alconeras se obtiene desde cultivo hidropónico, aportando a la planta sólo el agua y el abono que demanda y sin aportar nada al suelo. La planta está más controlada y el entorno, más limpio. Eso nos da un producto de mayor calidad y sostenibilidad con el medio ambiente.

¿Cuál es su relación con esta Comunidad de Regantes?

Somos comuneros desde hace muchísimos años. Mi familia empezó a trabajar en el año 62 en la finca La Lila y forma parte de la Comunidad de Regantes desde sus inicios. Por desgracia, y como a muchos agricultores, nos ha afectado la problemática del agua en el Condado y hemos tenido que trasladar parte de nuestra producción a la zona de Gibraleón. Esperamos ansiosos la llegada del trasvase de 4,99 hm³ y la transferencia de 15 hm³ para dar actividad a fincas donde el agua ahora no está disponible.

“Somos comuneros desde los inicios de la Comunidad de Regantes El Fresno con la finca La Lila”

“Lo ideal es plantar menos para evitar picos altos de oferta que colapsen”

¿Cuál es su trayectoria en el sector?

Proengo de una familia de agricultores y soy la segunda generación que trabaja en los frutos rojos. Empecé sembrando fresas y actualmente tengo fresas y frambuesas.

Tengo 45 años y llevo desde que salí del colegio en el sector, que se plantaban las fresas en lomos sin plástico. Era otro mundo.

Formo parte de la Comunidad de Regantes El Fresno desde que se fundó la Comunidad. Tengo el cien por cien de mi superficie con agua de la Comunidad. Viendo como están otros compañeros, me da mucha tranquilidad contar con todo el agua de la Comunidad de Regantes El Fresno.

¿Qué plantilla tiene contratada?

Tengo unas 120 personas para 30 hectáreas de fresas y frambuesas.

“Antiguamente, con una hectárea de fresa se podía trabajar perfectamente”

Si tuviera que elegir un cultivo, ¿cuál cree que da más satisfacciones?

Es complicado elegir. Depende de cómo se de la campaña.

Unos años va

mejor la fresa y otros va mejor la frambuesa y vamos compensando una campaña con otra.

¿Y cómo ha ido este año?

Esta campaña no ha sido mala del todo. El cultivo de la frambuesa no ha estado mal y la fresa ha sido un poquito más complicada.

¿A qué se ha debido esa complicación?

A la concentración de producción. En estos casos, lo correcto e ideal sería plantar menos, para que no haya picos altos de oferta que colapsen el mercado. ¿Pero quién es el primero que da el paso y decide plantar menos? Se debería hacer y estaríamos mirando por el bien de todos.

¿Y podría el sector seguir siendo rentable con menos hectáreas de fresa?

Sería mejor para todos. Con el resto de berries empieza a complicarse también el mercado porque, por

ejemplo, las hectáreas de frambuesa se han multiplicado por dos esta campaña y el que viene, por lo que tengo entendido, aumenta otro tanto. En arándanos ocurre lo mismo y vamos a repetir lo que ha ocurrido con la fresa con el resto de berries. Debemos tener una forma de regularnos nosotros mismos, aunque a mi también me toque.

¿En qué ha cambiado el sector desde que usted comenzó a trabajar en él?

Antiguamente, con una hectárea de fresas podía vivir perfectamente una familia, porque sus miembros la trabajaban y daba para vivir todos. Actualmente, con diez hectáreas una familia con una hipoteca y los mínimos gastos, es más complicado.

Como tú arranques de nuevo ahora, sin trabajo detrás, te estrellas. Debes tener una trayectoria detrás para poder continuar y mantenerte, porque como tengas hipotecas que pagar, imposible.

¿A que se debe esta inseguridad para el agricultor?

No puede ser que en diciembre se esté pagando la fresa a 70 céntimos, que es poco más que los costes de producción. En enero tenemos el 70 % de la plantilla contratada y en marzo y en abril, el 100 % y el precio de la fruta seguía igual, a 65 ó 70 céntimos de euro. La fresa tiene un coste de recolección de 45 céntimos.

No es justo que el consumidor pague un precio enorme y nosotros nos llevemos una miseria. Eso habría que regularizarlo, porque hay veces que el consumidor está pagando el 400 %.

¿Qué cultivo le gusta más?

Siempre he preferido el cultivo de la fresa. Terminaba la campaña y tenía un par de meses libres. Pero ahora tengo frambuesas y esta berry no te deja parar, estamos todo el año entero trabajando.

Pero mientras el cultivo vaya bien, no pesa. Al menos hasta hoy.

Para que una campaña sea buena, ¿qué circunstancias se tienen que dar?

A mi me basta con poder pagar los costes y poder sobrevivir para la campaña siguiente. Es conformarse con lo mínimo y poder arrancar la campaña siguiente. Pido poquito.

Manuel Mora

Gerente de Piano Fres

MANUEL MORA ES MOGUEREÑO. A SUS 45 AÑOS HA DEDICADO SU VIDA PROFESIONAL AL CULTIVO DE LA FRESA. RECUERDA CON AÑO-RANZA LOS INICIOS EN EL SECTOR, CUANDO EL TRABAJO ERA MÁS DURO PERO MÁS GRATIFICANTE. TODA SU FAMILIA SE DEDICA AL SECTOR DE LOS FRUTOS ROJOS. "LO QUE HAN VISTO EN CASA", APUNTA. PARA ÉL, EL RETO MÁS IMPORTANTE PARA EL SECTOR DEBE SER LA AUTORREGULACIÓN.



Temperaturas medias. Enero - Mayo 2016

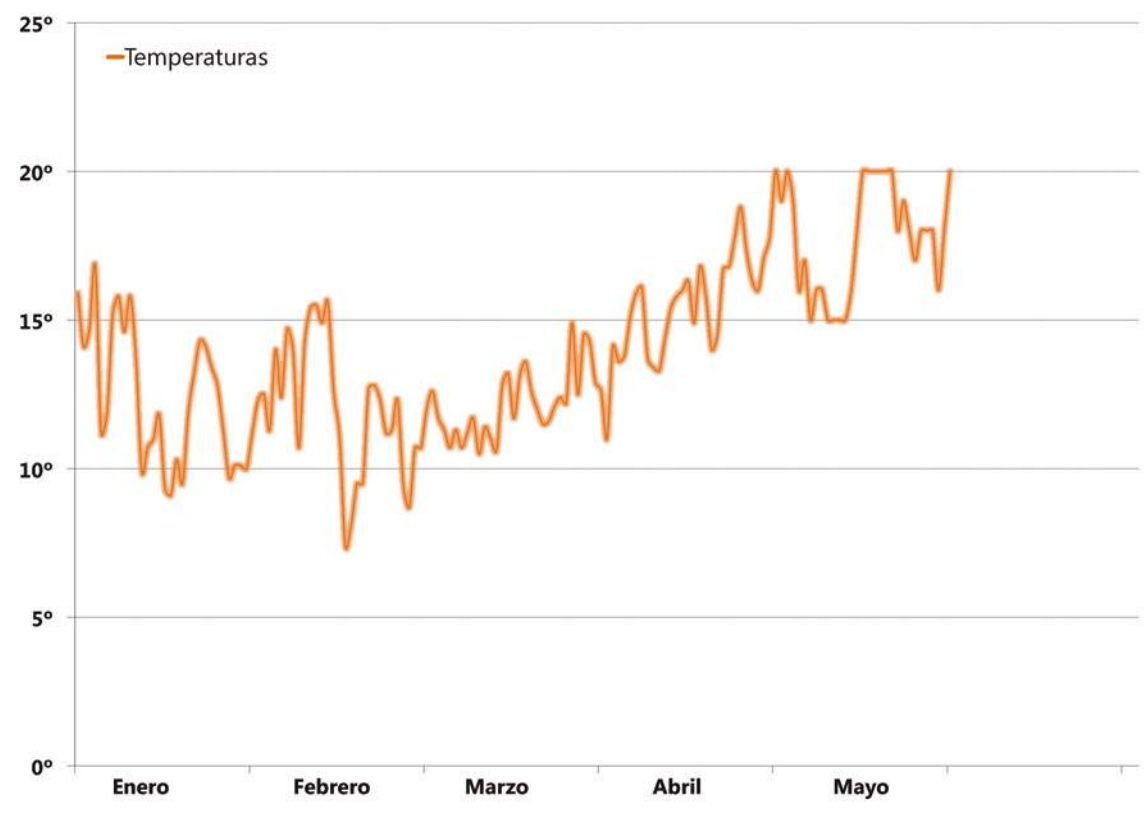

- Las temperaturas de la primavera han sido más elevadas de lo normal.

Precipitaciones acumuladas. Enero - Mayo 2016

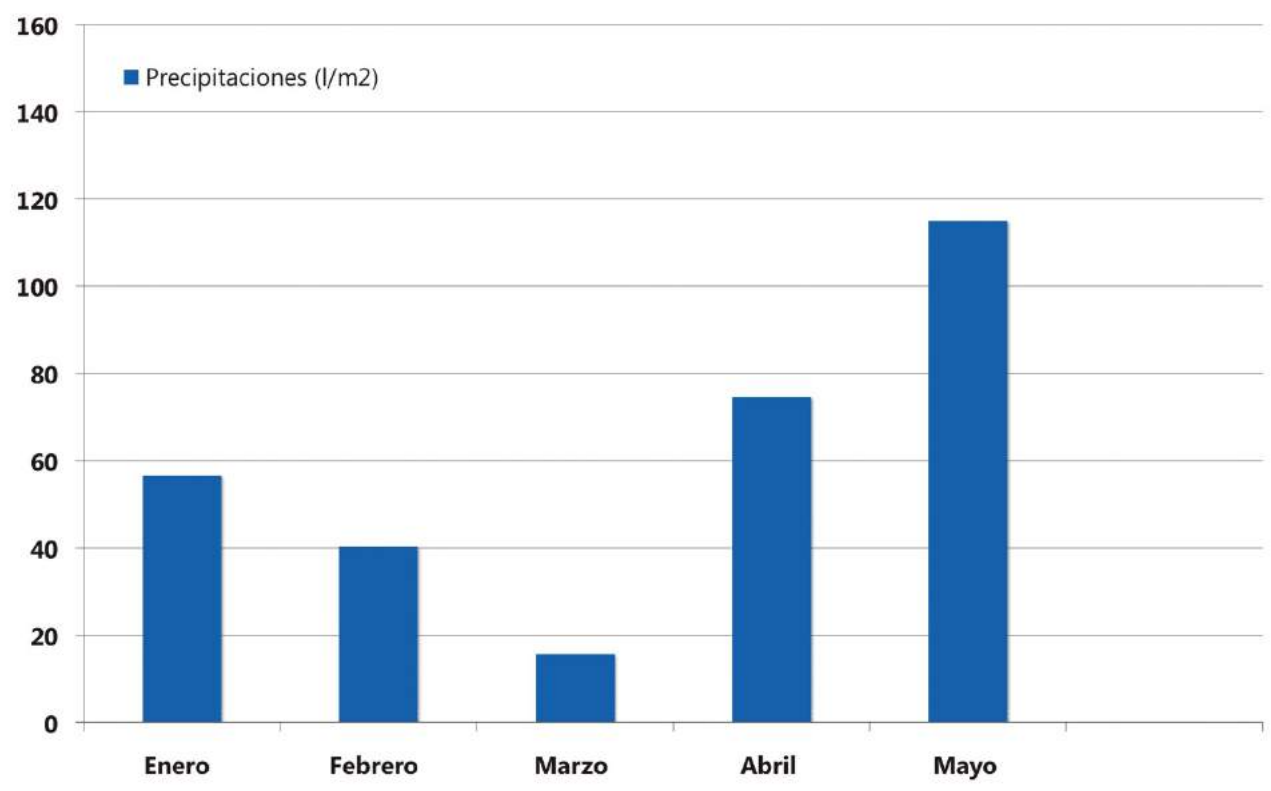

- Durante estos meses se han acumulado 302,20 l/m².

Estado de las balsas de El Fresno. Mayo 2016

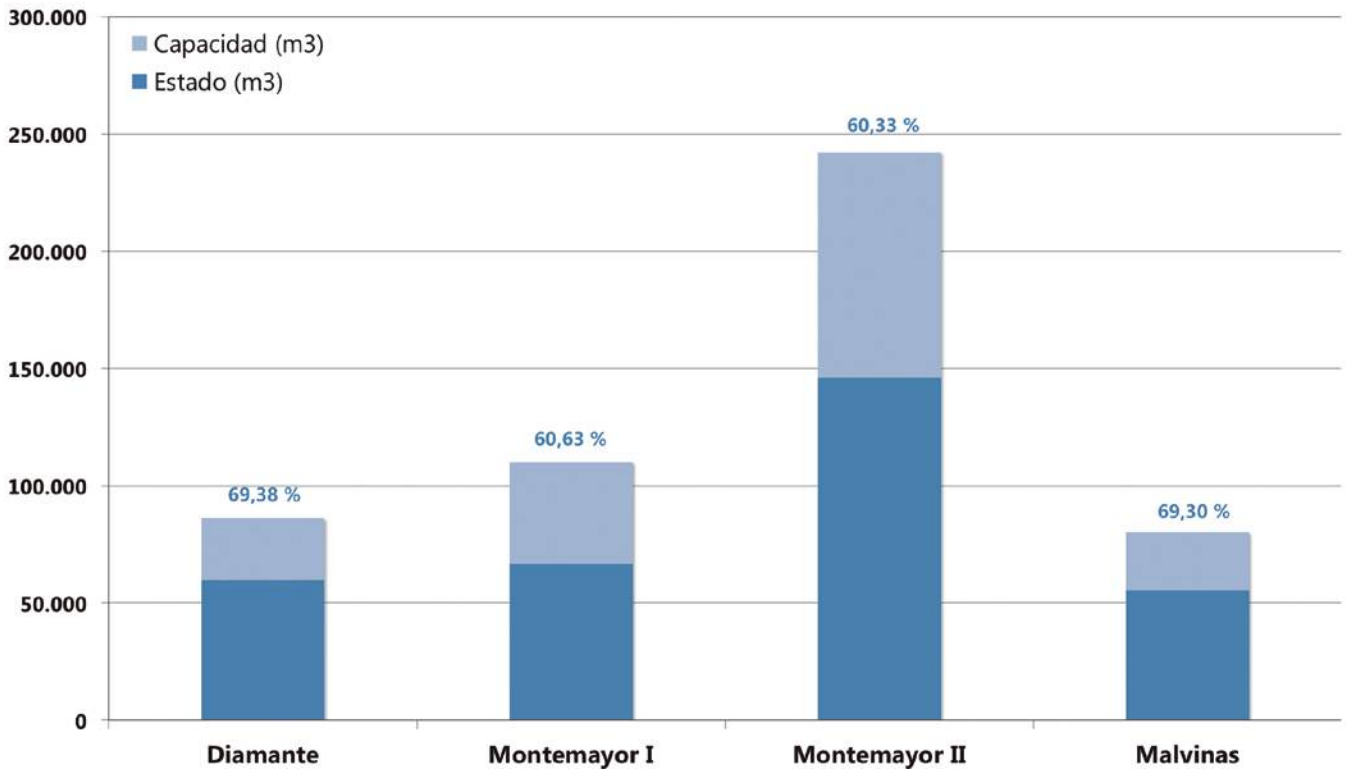

• El agua embalsada alcanza de media el 78 % de la capacidad.

Estado de los embalses de la provincia. Junio 2016

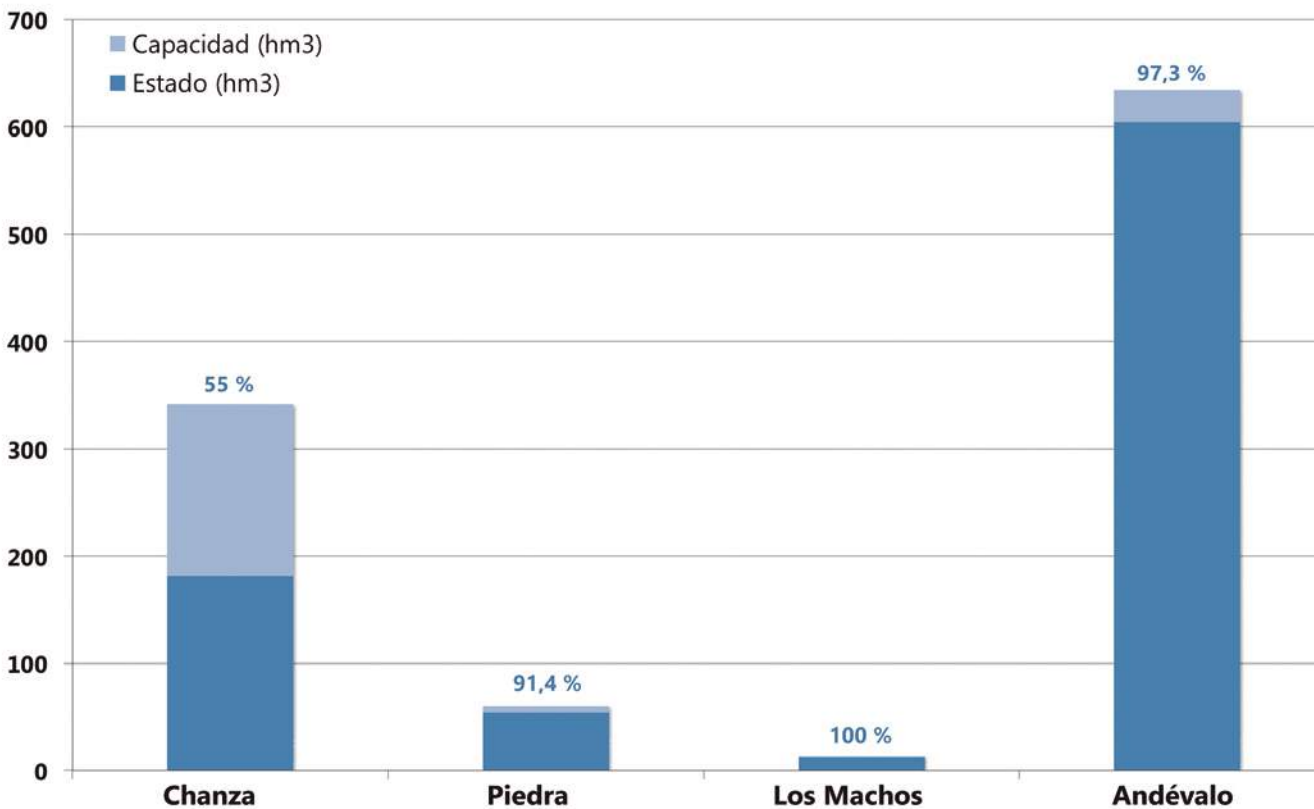

• En la actualidad los embalses de la provincia tienen acumulados 852,21 hm³.

EL FRESNO



Cdad. *de*
Regantes

Polígono Industrial Los Arroyos
C/ Robles, parcela 49-A 21800 Moguer (Huelva)
Tlfno. 959 37 31 60
comunidad@reganteselfresno.com
www.reganteselfresno.com

Edita:
Comunidad de Regantes El Fresno

Redacción y diseño:

 **emociona**
comunicación

Imprime:
Creagrafer

Depósito legal:
H-119-2008

Publicidad:
publicidad@emocionacomunicacion.com