

EL FRESNO



Cdad. de  
Regantes

**LAFUENTE**

REVISTA INFORMATIVA

# Sin obras no hay agua

Tras la aprobación de la Ley del Trasvase

**25** **E S P E C I A L**  
**ANIVERSARIO**

John Deere 5075 E modelo 2019 75CV DT en versión **fresero y estándar**.

## Dos tractores en uno

Con inversor hidráulico, el más **versátil** y con **menor índice de averías** del mercado



JOHN DEERE

¡John Deere, lo más fiable!

Precio especial  
**29.800 €**  
+ I.V.A.

Financiación especial por John Deere Financial, en 6 años al 1,89 %, primer pago en junio de 2020. Oferta válida hasta 31-07-2019 para unidades en stock. Segundo equipo de ruedas no incluido.

**Sistemas AMS John Deere.**  
La perfección elevada al máximo nivel

Conjunto con señal RTK, monitor táctil 4240, módem móvil y nueva antena SF6000.

Precio muy económico



**AGRIFUSA, S.A.**  
FUENTE DE CANTOS - HUELVA - LLERENA

AGRIFUSA Huelva | Parque Huelva Empresarial  
Avda. del Jamón, nave 10-2. 21007, Huelva.

959 353 077 / 666 416 903  
666 416 891 / 666 416 890

# EDITORIAL SUMARIO



**Ángel Gorostidi Pérez-Ventana**  
Presidente de la Comunidad de Regantes El Fresno

2018 ha sido un año de idas y venidas, reuniones, concentraciones, frustraciones, desencuentros y, al fin, de alegrías. Con la aprobación en el Boletín Oficial del Estado (BOE) de la Ley del Traspase al Condado el pasado mes de noviembre, vemos algo de luz al final del túnel.

Llevamos trabajando para la llegada de estos 15 hm<sup>3</sup> al Condado muchos años, reunidos

en la Plataforma en Defensa de los Regadíos del Condado desde 2012, pero es de justicia ir más atrás, al año 2008, con la aprobación en el Consejo de Ministros de los primeros hectómetros cúbicos superficiales para el Condado. E incluso más atrás, porque cuando nació el germen de esta comunidad de regantes en 1993, nuestra aspiración ya era poder dotar a nuestros comuneros de agua superficial.

Pero no crean que nuestro trabajo en la lucha por el agua ha terminado. Sin obras no tenemos trasvase. Por ello, desde el día siguiente de la votación en el Senado de esta ley ya luchábamos para que el presupuesto necesario no se demore en llegar y, con él, el agua.

Para ello, necesitamos el consenso de todas las comunidades de regantes de la provincia de Huelva; de las empresas que gestionan

el agua para uso doméstico (en Huelva, Gahsa y Aguas de Huelva); de las industrias de Huelva... porque todos, no sólo los agricultores, se beneficiarán de este trasvase.

El desdoble del túnel de San Silvestre es necesario para que pase más agua, pero también más balsas, más tuberías, etc. para conformar un mapa de los regadíos histórico desde Moguer hasta Almonte.

Por eso, a 2019 le pedimos seguir siendo ejemplo de unión y voluntad, como la que demostramos incluso en momentos menos buenos. Y seguir caminando, que sigamos estando en la mirada de los diferentes grupos políticos que tienen poder de decisión, para que tanto la tierra como el agua dejen de ser piedras en el camino para los agricultores. Quiero aprovechar estas líneas para agradecer a todos vuestro apoyo. ¡Os seguimos necesitando! Feliz 2019 a todos.

**4-5** El Fresno Guadalquivir ya gestiona concesiones de agua de la CHG

**7-9** Conocemos a la agricultora Rosa María Hernández

**8-9** Aprobada y publicada en el BOE la Ley del Traspase al Condado

**10** Regantes de la provincia urgen el desdoble del túnel de San Silvestre

**12-13** Entrevistamos al pdte. de la Comisión de Transición Ecológica en el Congreso, José Juan Díaz Trillo

**14** Agricultores y técnicos franceses visitan El Fresno

**16-17** Entrevistamos a la secretaria general del PP-A, Loles López

**18-19** El Fresno y El Fresno Guadalquivir ya tienen presupuestos para 2019

**20-29** Especial 25 aniversario de la Comunidad de Regantes El Fresno

**30-31** Entrevistamos al comunero Diego Velo

**34-35** Entrevistamos al representante de Cs Huelva Julio Díaz

**38** Comuneros de El Fresno visitan las instalaciones del Tinto, Odiel y Piedras

## El Fresno Guadalquivir ya es una realidad que gestiona el agua de la CHG en el Condado de Huelva



Asamblea en la que se dijo sí al nacimiento de El Fresno Guadalquivir

Diez meses han pasado desde que la asamblea general extraordinaria de la Comunidad de Regantes El Fresno aprobó por unanimidad el nacimiento de una nueva comunidad de regantes hasta que ésta ha recibido el agua que ya gestiona.

El Fresno Guadalquivir nació para atender a los comuneros a los que el agua superficial les llegaría desde la Confederación Hidrográfica del Guadalquivir (CHG), ante la incompatibilidad de que El Fresno pudiera gestionar a la vez las concesiones del Tinto, Odiel y Piedras y las del Guadalquivir. Según ha explicado el presidente de la Comunidad de Regantes El Fresno, Ángel Gorostidi, "El Fresno no puede regar en la demarcación del Tinto, Odiel y Piedras y en la del Guadalquivir. Por ello, se aprobó ceder las solicitudes efectuadas a la CHG a esta nueva comunidad de regantes". La nueva comunidad de regantes está presidida por Cristóbal Picón.

Para poder recibir el agua, amparados por la Plataforma en Defensa de los Regadíos del Condado y la Comunidad de Regantes El Fresno, los comuneros afectados protagonizaron unos meses de verano de protestas y reivindicaciones en las que solicitaba al ministerio el agua para poder empezar la campaña agrícola con



Concentración ante la Subdelegación del Gobierno

## La nueva comunidad de regantes recibe las concesiones de agua para casi 200 explotaciones y 500 hectáreas

La nueva Comunidad de Regantes "El Fresno Guadalquivir" ha recibido en la Subdelegación del Gobierno en Huelva las concesiones de agua superficial para casi 200 explotaciones de Moguer, Lucena del Puerto y Bonares, procedentes de la Confederación Hidrográfica del Guadalquivir (CHG).

El presidente de la Comunidad de Regantes El Fresno, Ángel Gorostidi, ha destacado que se regarán unas 200 explotaciones y 496 hectáreas, con un volumen total de 2,6 millones de metros cúbicos de agua.

Por su parte, el presidente de la Plataforma, Cristóbal Picón, ha recordado que este agua llega después de muchos días de incertidumbre, ya que los agricultores se llevaron más de 20 días sin agua, unos regantes de los que ha destacado "su paciencia, que han confiado en la Plataforma y en El Fresno". En este sentido, Picón ha explicado que este proceso para

conseguir el agua se inicia en el año 2008, con la aprobación del primer trasvase de 4,99 hm<sup>3</sup> y "son diez años los que hemos tardado en conseguir agua y seguridad jurídica para esta zona de la provincia de Huelva".



Foto de grupo del día que se firmaron las concesiones de agua

### ¿Qué aporta TopControl a tu negocio?

- **Trazabilidad** desde el proveedor hasta el cliente final a lo largo de todo el proceso de producción.
- **Personalización.** Estadísticas y evaluaciones por cliente, trabajador, artículo, productividad...
- **Sencillez.** No tienes que cambiar tu sistema de gestión empresarial nos adaptamos a él.
- **Informes de calidad.**
- **Optimización** de los recursos.
- Registro completo de datos y **visualización** en tiempo real.
- Maletín de **control de cosecha** con registro de rendimientos en el campo.
- Maletín de **control de tiempos** con registro de tiempos de trabajo.

Avda. Doctor Pedro Guillén, N°5 30100 Murcia - España  
 (+34) 968 969 149  
 www.topcontrol.es

José Parra  
 (+34) 687 597 920  
 jose.parra@topcontrol.es



# TopControl

AUTOMATION AND CONTROL SYSTEMS

## El control de tu producción y trazabilidad, a un clic

En TopControl automatizamos todos los procesos de tu empresa, adaptándonos a todos los sistemas, procesos de trabajo y máquinas de producción para que lleves un registro de toda tu actividad y controles tus costes. ¡No pierdas dinero!

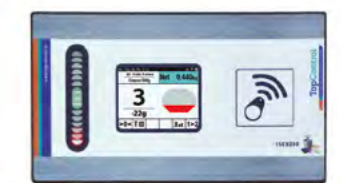

TopControl

## Rosa M<sup>a</sup> Hernández Agricultora

*Estudió Administración y trabajó de administrativa en una oficina, en un hotel... pero el campo siempre ha sido para ella un imán, al que ha vuelto y en el que decidió quedarse. Lo califica de "fascinante" y se le ilumina la mirada cuando cuenta cuál es su día a día en su finca moguerense.*

*Su generación, asegura, es "la bisagra", por haber conocido el trabajo tradicional en el campo y el actual, que apuesta por la innovación.*

## “Hemos pasado de regar con un motor a tener una app en el móvil que nos indica cuándo y cómo regar”

### ¿Viene de una familia ya “fresera”?

Pertecemos a una familia que ha tenido campo desde siempre. Antes, en Moguer se trabajaba la viña, el melocotón... unos frutos que fueron desplazados por la fresa. Apostamos por ella y nos unimos a Cuna de Platero cuando se creó. La economía cambia y el agricultor se va adaptando a lo que va viniendo.

### ¿Cuál es su tarea en la empresa?

Hago un poquito de todo. El trabajo en el campo empieza para mí en agosto, ya casi enlazamos una campaña con otra. Puedo estar instalando, montando los micros, arcos, etc. y en plena campaña estoy dedicada a pesar la fruta. Pero puedo hacer de todo en la finca, un trabajo que no se ve, porque cuando hablamos de la fresa se piensa siempre en la recogida, pero tiene mucho detrás.

### ¿Qué significa el trabajo en el campo para usted?

El campo es un mundo fascinante. Me gusta mucho ver la evolución del campo, cuando empezamos en agosto la finca está vacía, vamos montando las mangueras, los micros, regamos, preparamos la tierra, alomamos, ponemos las patas, los arcos, los plásticos... esa evolución es lo que más me gusta. Empezar con nada y ver cómo poco a poco tienes ya la producción de frutos rojos.

### Trabaja en el campo, realiza todas sus tareas, ¿ha sentido alguna vez un trato diferente por ser mujer?

Todas las mujeres están cualificadas para hacer todo tipo de trabajos. Puede costarte más o menos, porque todos no tenemos la misma fuerza, pero, en mi caso, considero que si no tengo la fuerza para realizar algo, tengo maña. Si lo haces, lo consigues. Conducir el tractor no se me da tan bien como otras tareas, pero lo hago.

Hay muchas fincas que las llevan mujeres y lo hacen estupendamente, porque teniendo ganas podemos hacerlo todo.

### ¿Cuándo empezarán a llegar los primeros frutos?

Trabajamos con la variedad San Andrea, que es temprana, así que en noviembre ya tenemos las primeras. La frambuesa la plantamos en agosto y es de doble floración, empezándose a recolectar los primeros frutos a finales de diciembre y comienzos de enero, según la meteorología.

### ¿Es el consumidor cada vez más consciente de las propiedades saludables de los frutos rojos?

Cada vez miramos más qué comemos para cuidarnos más. Las propiedades de los frutos rojos son un aliciente más para comprarlos, porque nos ayudan a sentirnos

bien. Quizá la fresa se compre más por ser la más conocida y en el caso de frambuesa, mora y arándanos, sus propiedades son un aliciente para la compra.

### ¿Qué os aporta trabajar con una cooperativa como Cuna de Platero?

La unión hace la fuerza. Estar con Cuna de Platero nos abre muchísimas puertas, al ser una empresa grande, conocida, que tiene detrás décadas de trabajo. Cuenta con grandes profesionales a su servicio en todas las áreas. Si mi empresa, que es pequeña, tuviera que hacer todo lo que nos ofrece Cuna de Platero desde cero, no seríamos capaces de llegar.

En Cuna de Platero todos somos uno. Todos aportamos algo: el campo, el almacén, la directiva... todo el conjunto suma y es bueno.

### ¿Esa unión que se da en una cooperativa existe en todo el sector?

Todo el sector agrario debería estar unido, eso nos daría fuerza. No hablo en ventas, sino en aportar ideas que beneficien al sector. Puedo tener una idea muy buena que si la comparto, quizá podamos mejorarla y usarla todos en beneficio del sector. Si compartimos y no vamos poniendo zancadillas, sería la perfección.

### ¿Ha cambiado mucho la forma en que veía trabajar a su padre a como se realiza actualmente?

La evolución ha sido tremenda. Yo recuerdo a mi padre con un caballo arando la tierra y hoy tenemos un tractor. Hemos dejado la viña y empezado con la fresa, primero, con arquillos chicos y, después, grandes.

Esa evolución la hemos visto también en la cooperativa, que antes tenía sólo una línea de pesado y ahora tenemos 24 líneas. La innovación ha llegado para quedarse al campo y al almacén.

En el riego, por ejemplo, gracias a las nuevas tecnologías hemos pasado de regar con el motor a tener una app en el móvil en la que indicamos dónde queremos regar. Debemos seguir avanzando y nunca parar de evolucionar.

*“La unión hace la fuerza y estar en Cuna de Platero nos abre muchísimas puertas”*

## La Ley del Traslase al Condado ya es una realidad



Una de las manifestaciones del Condado para conseguir el trasvase

Después de muchos años de duro trabajo, desde reuniones, asambleas, manifestaciones, concentraciones, etc. la Ley del Traslase al Condado veía la luz el pasado 21 de noviembre gracias a los votos de PSOE, PP y Ciudadanos en el Senado. De los 229 votos emitidos, 196 fueron favorables; 17, negativos; y 16, abstenciones.

La Comunidad de Regantes El Fresno ha aplaudido esta aprobación en el Senado de la Ley de Traslase al Condado, ratificando la Proposición de Ley emitida por el Congreso de los Diputados hace apenas algunas semanas, y ahora espera que el agua llegue "lo más rápido posible".

Para el presidente de la Comunidad, Ángel Gorostidi, "cerramos 2018 con dos buenas noticias, las concesiones

Condado y Almonte, sino que aportamos sostenibilidad al entorno, apostando por el agua superficial y cerrando todos los pozos".

Los regantes esperan ahora que "se doten de presupuesto para poder ejecutar las obras que necesitamos para que el agua llegue al Condado, entre las que se encuentra el desdoble del túnel de San Silvestre".

Sobre la transferencia de 15 hm<sup>3</sup>, el presidente ha asegurado que ha sido el proyecto "del consenso de los tres grupos políticos mayoritarios, de PSOE, PP y Ciudadanos, que han sabido recoger el testigo de las demandas históricas" del Condado, luchadas desde hace años por la Plataforma.

de agua superficial para casi 500 hectáreas que eran beneficiarias del trasvase de 4,99 hm<sup>3</sup> y, ahora, con los ansiados 15 hm<sup>3</sup> para la superficie restante".

Con este agua, tal y como ha explicado, "no sólo aseguramos el riego para el 100 % de la superficie reconocida como de regadío de Moguer, Lucena del Puerto, Bonares, Rociana del

## Seis años de lucha en la Plataforma de los Regadíos

Desde la primera rueda de prensa de la Plataforma en Defensa de los Regadíos del Condado han pasado más de seis años. En esa comparecencia pública en esta Comunidad de Regantes, los que eran entonces los alcaldes de los municipios del Condado afectados por la falta de agua, organizaciones como Freshuelva, Asaja, agricultores, etc. anunciaban movilizaciones para exigir el inicio de las obras del proyecto de "Modernización y Consolidación de los Regadíos del Condado", que habría de traer el agua superficial.

La manifestación, celebrada en Huelva capital, la primera de cuatro que ha organizado esta Plataforma, fue multitudinaria y reunió en la calle a más de 20.000 personas. La última, citó en las calles onubenses a más de 30.000 personas solicitando "Agua Ya".



Primera asamblea de la Plataforma, en julio de 2012

## El proyecto del consenso de los grupos políticos mayoritarios

La Ley del Traslase al Condado ha sido el proyecto del consenso de los tres grupos políticos mayoritarios en Andalucía: PSOE, PP y C's. Con los tres, el Condado ha mantenido contacto directo, explicándoles la importancia y urgencia de hacer llegar el agua a esta zona. De hecho, en los últimos meses, la sede de la Comunidad de Regantes ha recibido a los líderes de estos partidos, que han mostrado su apoyo público al trasvase. Un apoyo que se materializó más tarde en las votaciones en el Parlamento de Andalucía, el Congreso de los Diputados y el Senado.



Los agricultores se reunieron con el PSOE andaluz, encabezado por el entonces consejero de Medio Ambiente y Ordenación del Territorio, José Fiscal, quien mostró el apoyo del ejecutivo andaluz a la llegada del agua.

Por otro lado, el presidente del PP andaluz y actual presidente de la Junta de Andalucía, Juan Manuel Moreno Bonilla, lanzó en El Fresno la propuesta de poner en marcha una comisión de trabajo con todas las fuerzas políticas para agilizar y solucionar los problemas de agua.



El líder de C's-Andalucía, Juan Marín, aseguró en una reunión de trabajo en El Fresno que trabajaría para que el Condado siguiera siendo zona de generación de riqueza y apego. "Esperamos que esté resuelto en 2018", dijo entonces.



## Necesitamos la unión de todos los que usarán el agua

La Comunidad de Regantes El Fresno ha solicitado, una vez se ha aprobado la ley que hará posible el trasvase de 15 hm<sup>3</sup> al Condado, la unión de todas las comunidades de regantes de la provincia de Huelva, un total de 11, para ejecutar las infraestructuras necesarias para ponerlo en marcha.

Según ha explicado el presidente de El Fresno, Ángel Gorostidi, todas las comunidades de regantes de la provincia "necesitan agilizar el desdoble del túnel de San Silvestre, una infraestructura que nos permite a todas contar con agua para el regadío". Además, tal y como ha indicado, "si quieren crecer, ofrecer más agua a sus comuneros, necesitamos esa obra".

Al consenso de las once comunidades de regantes de Huelva se debe unir el de las empresas que hacen posible el suministro de agua para el consumo humano y la industria onubense, ya que son –agricultores, consumo humano e industria– los tres beneficiados del trasvase aprobado.

"Debemos volver a dar ejemplo de unidad y beneficio común", ha expuesto Gorostidi, que aboga por "reclamar las obras necesarias para consolidar el trasvase, como

el desdoble del túnel de San Silvestre, que actualmente actúa como embudo y no permite que circule más caudal de agua hacia ninguna comunidad de regantes de la provincia".

Para la Comunidad de Regantes, la reciente aprobación de la transferencia al Condado traerá "tranquilidad, sosiego y seguridad a toda la comarca". Para llegar a este logro han sido necesarias cuatro manifestaciones (dos en Huelva y dos en Sevilla), una tractorada, concentraciones frente a la Subdelegación del Gobierno, en Doñana, una veintena de reuniones en las consejerías en Sevilla, otras tantas en los ministerios, la Confederación Hidrográfica del Guadalquivir, los ayuntamientos, etc. "Una gran cantidad de actos, reuniones, asambleas, etc., en las que El Fresno ha estado presente, siendo piedra angular de la Plataforma en Defensa de los Regadíos del Condado".

Es primordial, según ha indicado Gorostidi, "que esa unidad continúe en la provincia para que el agua llegue hasta las fincas de los agricultores" y, por ello, ha instado a "todas las partes implicadas a sentarse para acelerar la llegada de las infraestructuras. Sin infraestructuras el agua no nos llega", apunta.



Reunión de las diferentes comunidades en El Fresno

## Nace una plataforma de comunidades de regantes onubenses que luchará por las infraestructuras del trasvase

Tras la aprobación de la Ley del Trasvase al Condado ha nacido una Plataforma que reúne a todas las comunidades de regantes de la provincia, así como a la Plataforma en Defensa de los Regadíos del Condado, para luchar por las infraestructuras necesarias para hacer llegar el agua a las explotaciones agrícolas.

La principal, según ha explicado el presidente de la Comunidad de Regantes El Fresno, Ángel Gorostidi, es el desdoble del túnel de San Silvestre. "Necesitamos que se dote de asignación presupuestaria y que se pueda licitar en el menor plazo de tiempo posible".

Esta infraestructura, construida hace 50 años "para una realidad muy diferente a la actual, se ha convertido hoy día en el cuello de botella del Sistema Andévalo-Chanza-Piedras-Los Machos, del que depende la riqueza provincial generada no sólo por los regadíos, sino por pilares tan básicos de su economía y bienestar como la industria química, el turismo o el propio uso poblacional".

Estos trabajos, según han calculado los regantes, necesitan una dotación de 60 millones de euros. Ahora, comenzarán una ronda de reuniones con las diferentes fuerzas políticas para concienciar a todos sobre su importancia y que el agua no tarde en llegar tras la aprobación del trasvase.



Telecontrol ubicado en la Comunidad de Regantes

## Ampliamos el "telecontrol" en la Comunidad para optimizar el uso del agua

Este sistema de control informático de los contadores de riego permite utilizar de forma aún más sostenible el uso del agua por parte de los agricultores. Ya está implantado en Lucena del Puerto y Bonares, recientemente se amplió a Arroyo Don Gil.

El "telecontrol" permite que desde la sede de la Comunidad de Regantes El Fresno, en Moguer, se pueda controlar en cualquier momento la apertura o cierre de válvula, así como llevar un control más exhaustivo y a tiempo real del caudal de agua que utiliza cada comunero.

Ahora, tras haberse ampliado hace algunos meses a los contadores de la zona de Arroyo Don Gil, en Moguer, El Fresno ampliará el uso de esta tecnología en zonas que aún no lo tienen. "El telecontrol nos evita tener que realizar mediciones en el campo, directamente en los contadores y realizamos la lectura de forma automática, conociendo qué está ocurriendo casi a tiempo real", ha explicado el presidente de la Comunidad de Regantes El Fresno, Ángel Gorostidi.

Actualmente, en El Fresno compagina ambos sistemas de medición, el tradicional de medición en el campo y el de telecontrol. "Ambas mediciones se comparan para ver los posibles márgenes de error entre ambas y mejorarlas".

El telecontrol permite abrir o cerrar el riego cuando sea necesario, analizar las tendencias de riego de los comuneros, entre otros datos, permitiendo a la comunidad adaptar el calendario de riego y repartir los caudales.

# Tu compañía, siempre



sustratos



plásticos y mallas



Productos residuo cero



Control biológico de plagas



Envases y embalajes



**soluciones agrícolas S.L.**

# TRABAJAMOS POR HUELVA



## José Juan Díaz Trillo Presidente de la Comisión de Transición Ecológica en el Congreso

*Asegura que la aprobación de la Ley del Traspase es, para él, un logro muy personal, y paralelo a su carrera política, ya que entra en el Parlamento de Andalucía en el año 2008, cuando se aprueba el trasvase de 4,99 hm<sup>3</sup> y ya conoce la cartografía del Plan de la Corona. Como consejero de Medio Ambiente asistió a la aprobación de ese primer trasvase y, ahora, preside la Comisión de Transición Ecológica del Congreso de los Diputados. Una "aventura" de diez años en los que ha acompañado al sector agrícola desde diferentes puestos de responsabilidad, "con el mismo compromiso y satisfacción con el deber cumplido", asegura.*

## “La agricultura ha sido capaz de darle estabilidad económica y social a Doñana”

**¿Qué ingredientes deben sumarse para que partidos de diferente color, como PSOE, PP y Ciudadanos, se pongan de acuerdo para apoyar un tema tan importante como los regadíos del Condado?**

Hay una gran razón política y democrática: el consenso es el que hace posible las grandes leyes. No ha habido ninguna gran norma en este país que no tenga el consenso de las fuerzas políticas principales. Este es un tema de Estado, y por eso ha ido al propio Congreso de los Diputados, y ha contado con ese consenso.

Eso es muy válido para el futuro porque da estabilidad, seguridad y tranquilidad jurídica a los regantes en Doñana. Estamos en un entorno que es Patrimonio de la Humanidad y sin humanidad no tiene sentido. La gente que vive en Doñana debe poder vivir de Doñana. La comarca tiene indicadores que nos demuestran que hemos sido capaces –frente a proyectos desorbitados desde el punto de vista urbanístico– de optar por el equilibrio.

La agricultura ha sido capaz de darle estabilidad económica y social a Doñana y eso es muy importante.

**¿Tienen Doñana y los frutos rojos una simbiosis especial?**

Sin duda. Hemos descubierto en Doñana una variedad de frutos. Doñana tiene bondades únicas y la agricultura es uno de sus grandes valores. Faltaba un elemento para cerrar el círculo, lo que yo llamo “la sangre de Doñana”: el agua.

**¿Se ha sido consciente siempre fuera de Huelva de la importancia de que el agua superficial llegue a esta comarca?**

Hay que hacer mucha pedagogía. Hay muchas personas fuera de Huelva que piensan que Doñana es como el que viene a un parque temático y te van a enseñar, por un lado, el lince, por otro, el águila imperial, etc. No. Doñana es un espacio vivo donde además habitan miles de personas que no sólo viven aquí sino que quieren trabajar aquí. Hay que hacer una explicación clara de la transfusión de la que hablamos, que está cargada de sentido, de explicaciones sociales, medioambientales y económicas.

Yo lamento que hayamos perdido 7 u 8 años en lograr esta Ley. La primera parte del trasvase, de 4,99 hm<sup>3</sup>, se

aprueba en un Consejo de Ministros hace más de diez años. Y desde entonces hemos pasado más de 300 Consejos de Ministros.

**¿Qué trae intrínseca este agua?**

Viene a resolver un problema medioambiental de mucho calado y esta ley viene a dar garantía medioambiental.

En Doñana, todos venimos realizando un ejercicio importante de responsabilidad. Primero, con la ordenación, y, segundo, con el Plan de la Corona Norte de Doñana, aportando seguridad jurídica al sector.

Este agua va a apaciguar el alarmismo, callar muchísimas voces críticas. Pocos espacios naturales hay en el mundo tan vigilados, tan controlados, como Doñana. Y nos sentimos orgullosos de que sea así, ya que de todas las misiones, la etiqueta de Patrimonio de la Humanidad no la hemos perdido, porque la salud ecológica de Doñana no ha empeorado. Estamos en un territorio muy frágil que tenemos que seguir cuidando.

**¿Qué papel cree que tienen estos frutos rojos en la fortaleza económica de Huelva?**

El sector agroalimentario tiene una enorme fuerza en la provincia de Huelva, una provincia con una diversificación extraordinaria. Huelva es rica en industria, minería, turismo... lo que nos hace no estar constreñidos sólo a una actividad. En zonas tradicionalmente marinerías, como Lepe o Almonte, esa potencialidad se reconvirtió a la actividad agrícola cuando hubo que abandonar la pesca.

*“Este agua va a apaciguar el alarmismo y callar muchísimas voces críticas alrededor de Doñana”*

**¿Qué papel ha tenido El Fresno en todo este proceso?**

Habéis sido un ejemplo de cómo la unión hace la fuerza. Muchísimos pequeños y medianos comuneros, unidos por un objetivo común. Y a veces no es fácil poner a todo el mundo de acuerdo y El Fresno lo ha conseguido.

## Un grupo de agricultores y técnicos franceses visita El Fresno para conocer cómo distribuimos el agua entre los comuneros



Grupo de agricultores y técnicos franceses visitando Hidroguadiana

La Comunidad de Regantes El Fresno ha mostrado a agricultores y técnicos de hortalizas franceses su apuesta por el riego sostenible en el Condado de Huelva. El grupo, formado por unas 10 personas, ha visitado las instalaciones de la Comunidad de Regantes para conocer de primera mano cuáles son sus infraestructuras, que hacen posible el riego de cultivos de frutos rojos en el Condado de Huelva.

La técnica de la Comunidad de Regantes, Raquel Mora, acompañada por el ingeniero agrónomo Sébastien Guéry, explicó a los asistentes "cómo hacemos llegar el agua a nuestros comuneros", proveniente ésta de concesiones de agua tanto de la Junta de Andalucía como de la Confederación Hidrográfica del Guadalquivir (CHG) Este recurso circula por 210 kilómetros de tuberías por los municipios de Moguer, Lucena del Puerto y Bonares.

Uno de los aspectos más destacados del ciclo del agua "se encuentra al final, cuando el agricultor hace un uso sostenible de este recurso, beneficiando así al entorno medioambiental". Cada finca, según ha expuesto Mora, dispone de un caudalímetro que permite controlar el m<sup>3</sup> de agua que se suministra a cada agricultor.



Raquel Mora y Sébastien Guéry, mostrando la ubicación

## El Fresno dona a Cruz Roja Moguer un ordenador portátil para el desempeño de tareas administrativas y de gestión

La Comunidad de Regantes El Fresno ha hecho posible que Cruz Roja Moguer pueda comprar el ordenador portátil que necesitaba para el desempeño de las tareas administrativas y de gestión de la ONG.

El presidente de la Comunidad, Ángel Gorostidi, ha resaltado que tras recibir la petición de ayuda por parte de Cruz Roja Moguer "decidimos aportar la totalidad del importe necesario para la compra del ordenador", un cheque que ya ha sido entregado por El Fresno a la asociación. Con él, según ha explicado la técnica de la asamblea local de Cruz Roja Moguer, Raquel Blanco, "se mejora la calidad en la gestión de los proyectos que Cruz Roja viene desarrollando en el municipio".

Cruz Roja Moguer está ubicado en la plaza Nuestra Señora de la Soledad, para atender a colectivos vulnerables de nuestro municipio, cubriendo las necesidades de personas dependientes o a los colectivos de personas mayores.

El Fresno ha habilitado un fondo para, en la medida de lo posible, atender las necesidades –sociales, económicas, etc.– de su entorno más cercano, generando así bienestar en su comunidad.

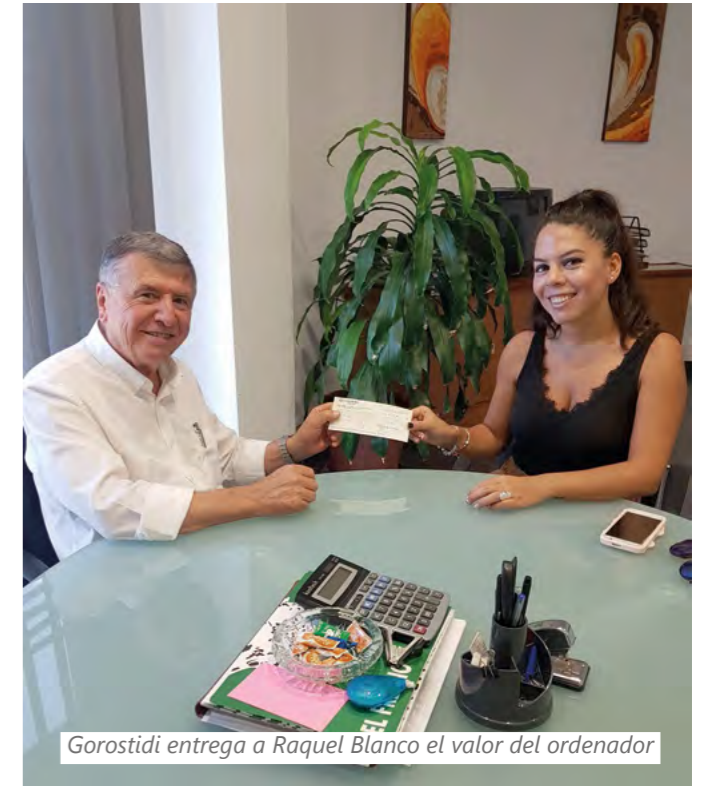

Gorostidi entrega a Raquel Blanco el valor del ordenador

**Maurizio Motor**  
Especialistas en recambios

Distribuidor oficial  
**Husqvarna**

- Latiguillos hidráulicos
- Bosque y jardín
- Recambios para automóvil
- Maquinaria agrícola
- Recambios para camión



Polígono industrial Los Arroyos  
C/ Camino de Montemayor, nº 2 · 21800 Moguer (Huelva)  
Fijo: 959 37 00 01 · Móvil: 620 99 81 82 · Fax: 959 37 18 38  
E-mail: hola@mauriziomotor.es

[www.mauriziomotor.es](http://www.mauriziomotor.es)



## “Los protagonistas de la Ley del Traspase son los agricultores del Condado”

### ¿Cómo ha vivido el proceso de aprobación de la Ley del Traspase al Condado?

La demanda de agua es histórica y fue el gobierno popular quien abrió la llave del agua en 2011 cuando hizo el primer traspase al Condado, de 4,99 hm<sup>3</sup>. Pero se quedaba corto y necesitábamos un segundo.

Ese segundo traspase ya lo empezó a gestionar estando en el Gobierno de Mariano Rajoy y el presidente en Huelva, Manuel Andrés González, subió a reuniones con el Ministerio. Pero lo importante de este segundo traspase no somos los políticos, los protagonistas son los agricultores, que han sido los que han hecho posible que la ley salga adelante.

### ¿Qué se vivió en el Senado ese día?

Fue emocionante ver a los agricultores allí y comprobar esa alegría, la que se produce cuando los políticos materializamos un trabajo que ellos llevaban pidiendo tanto tiempo.

Me sentí, primero, agradecida a ellos por el trabajo que habían hecho, y, después, contenta, porque eso es lo que tiene que hacer un político: facilitar la vida a las personas. Y en este caso en concreto, hablamos de cientos de agricultores que cultivan un producto que es “Marca España” y que genera muchos puestos de trabajo.

Ahora, me preocupan los presupuestos. La ley que hemos aprobado sin obras para materializar la llegada del agua no es nada.

### Los agricultores han destacado esta unión entre los tres partidos. ¿Cómo valora este consenso?

Lo que ha ocurrido es lo que tenemos que hacer los políticos, independientemente de la ideología de cada uno. Debemos hablar, dialogar y llegar a acuerdos, sobre todo, cuando hablamos de temas esenciales para la agricultura onubense, porque está en juego la generación de empleo en esta provincia.

### ¿Ha sido difícil hacer ver la importancia del recurso hídrico para el entorno?

No. Por parte de mi grupo, no. Los compañeros del

Congreso han tenido claro desde el primer momento que era una ley importante, una demanda histórica. Todos eran conocedores de la importancia que tiene.

### ¿Ha llegado a dudar alguna vez que el proyecto llegara a ver la luz?

Ya tenemos experiencia en eso. La ley del primer traspase la guardó el Gobierno en un cajón y nunca hizo las obras. Eso se queda en la retina. Sin obras, da igual la ley. En el Congreso creía que íbamos a llegar a acuerdos pero me sorprendieron las enmiendas a la ley. Lo importante es que al final salió.

### ¿Se entienden las críticas y negativas de otros partidos a este traspase?

Yo se lo dije a otros grupos minoritarios muy claro. Primero, que tienen un desconocimiento absoluto de la realidad de la agricultura en Huelva. Los primeros que defienden y protegen Doñana son los agricultores.

Y, segundo, cuando bajen del coche oficial y se sienten con los agricultores, hombres y mujeres valientes, que trabajan a diario y generan empleo, después, tendrían algo de conocimiento para hablar de ellos.

*“Los frutos rojos dan a la provincia de Huelva una promoción positiva tremenda”*

### ¿Qué pasos van a dar para acelerar esos presupuestos para las obras del traspase?

Los pasos que tenemos vía parlamentaria, Congreso de los Diputados y Senado, las enmiendas.

### ¿Se entiende el Condado sin frutos rojos?

En absoluto. Son “Marca España”, el 80 % del PIB de esta comarca, que no se entiende sin su agricultura y sus frutos rojos. Quien no quiera verlo, está muy alejado de la realidad, no conoce esta tierra, el trabajo de los agricultores, el sustento de muchísimas familias, que hace grande la marca Huelva. Los frutos rojos dan a la provincia una promoción positiva tremenda.

## Loles López

### Secretaria general del PP-A

*Natural de Valverde del Camino (Huelva), Loles conoce bien el Condado y la realidad e importancia del sector de los frutos rojos para una provincia como la onubense. Son, según indica ella misma, “marca España”.*

## El Fresno aprueba un presupuesto de 3,3 millones



Junta general de la Comunidad de Regantes El Fresno y El Fresno Guadalquivir

La Comunidad de Regantes El Fresno ha aprobado su presupuesto de gastos para el próximo ejercicio, un montante de 3,3 millones de euros, una cantidad similar a la de 2018.

Este ha sido uno de los puntos de la junta general celebrada el pasado mes de noviembre y que aprobó cambios en su junta de Gobierno.

Estos cambios se produjeron por la incompatibilidad de cargos con El Fresno tras el nacimiento de la nueva Comunidad de Regantes El Fresno Guadalquivir.

El Fresno deja de tener vocales en los sectores Lucena y Bonares, unos cargos que se aglutinan en la figura del "vocal Guadalquivir", representado por el agricultor Antonio Tirado. Los suplentes en estas vocalías también desaparecen y se ha nombrado suplente a Manuel José Muñoz.

El presidente de la Comunidad de Regantes El Fresno, Ángel Gorostidi, ha expuesto a los comuneros que "la llegada de los 15 hm<sup>3</sup> de agua superficial es uno de los grandes hitos para el Condado".



## El Fresno Guadalquivir echa a andar con una previsión de gastos de 1,1 millones

La sede de la Comunidad de Regantes El Fresno acogió la junta general del El Fresno Guadalquivir, que aprobó una previsión de gastos para 2019 de 1,1 millones de euros, teniendo como fuente de ingresos sólo el precio del agua a sus usuarios.

*El Fresno y El Fresno Guadalquivir comenzarán los trámites para unirse en una comunidad general*

Esta junta general aprobó también la nueva designación de cargos de la junta de Gobierno de El Fresno Guadalquivir, pasando a ser su presidente Cristóbal Picón y su vicepresidente, Antonio Ramos.

En el año 2015, los comuneros de El Fresno decidieron, por unanimidad, comenzar a crear una nueva comunidad de regantes que sería la encargada de gestionar las concesiones de agua del Guadalquivir, ante la imposibilidad de que El Fresno pudiera gestionar agua de dos orígenes: Tinto, Odiel y Piedras y Guadalquivir.



Obras anteriores de la Comunidad de Regantes

## Ejecutaremos una obra para duplicar un sector de riego en Montemayor-Pino Corona

La Comunidad de Regantes El Fresno ejecutará una obra que tiene como objetivo duplicar un sector de riego en la zona de Montemayor-Pino Corona, en el término municipal de Moguer.

Tal y como ha explicado el presidente de la Comunidad, Ángel Gorostidi, "estos trabajos tendrán como objetivo mejorar el servicio que prestamos en esa zona" y, como ocurre con todos los trabajos que se ejecutan en la Comunidad de Regantes, "se realizará el próximo verano, coincidiendo con el fin de la campaña de la fresa", cultivo mayoritario de los comuneros, para entorpecer lo menos posible a la actividad de los agricultores, que necesitan el agua para regar.

Esta obra se suma a otras que anteriormente han venido a consolidar el regadío en la zona de actuación de esta comunidad de regantes, en las que apostamos por incluir nuevas tuberías para dotar de mayor caudal de agua, garantía y calidad el suministro de riego.



Asistentes a las juntas de El Fresno y El Fresno Guadalquivir

En los próximos meses se iniciará el proceso de creación de una comunidad general de regantes, a la que podrían sumarse en el futuro otras comunidades de regantes del Condado de Huelva.

# 25 E S P E C I A L ANIVERSARIO

## La Comunidad de Regantes El Fresno: la apuesta de agricultores valientes

La sequía y la falta de recursos hídricos, que obligó a abandonar cultivos, llevó a un grupo de unos siete agricultores a dar un paso al frente y empezar a poner las piezas de lo que hoy es una comunidad de regantes fuerte y en crecimiento.

“En el año 1993 nos tachaban como a Juan Ramón Jiménez, de locos”. La locura de un grupo de agricultores valientes fue el germen de la actual Comunidad de Regantes El Fresno (1993-2018) que ha celebrado sus 25 años de historia. Echamos la vista atrás para recordar sus primeros pasos, sus sinsabores y victorias de la mano de la persona que ha estado al frente de ella desde su nacimiento, Ángel Gorostidi.

“La Comunidad de Regantes nace como consecuencia de una sequía muy preocupante, con la que perdemos el 30 % de los cultivos de Moguer, que tuvieron que abandonarse por la falta de agua”. Lejos de quedarse sentados, lamentándose por la situación, “un grupo de agricultores, unos siete, hablamos con el Ayuntamiento de Moguer para que nos apoyara y ayudara a ir a buscar agua donde había”. Ese lugar no era otro que, según explica Gorostidi, “**la cruz del término entre Moguer y Palos, los depósitos de Valdemaría**”.

Esos depósitos funcionaban para dotar de agua de uso doméstico a

Moguer y a otras poblaciones cercanas. De las 24 horas del día, los depósitos de Valdemaría estaban en funcionamiento un total de 18 horas al día, en verano, y 12, en invierno. “Los agricultores podíamos aprovechar los bombeos de agua de **seis horas al día, en verano, y 12 horas diarias, en invierno**”. Ese fue el primer logro de la actual Comunidad de Regantes El Fresno.

Para aprovechar estos bombeos para el riego, “construimos una balsa de unos 18.000 m<sup>3</sup> de agua, una



Inauguración sede El Fresno. Diciembre 2007

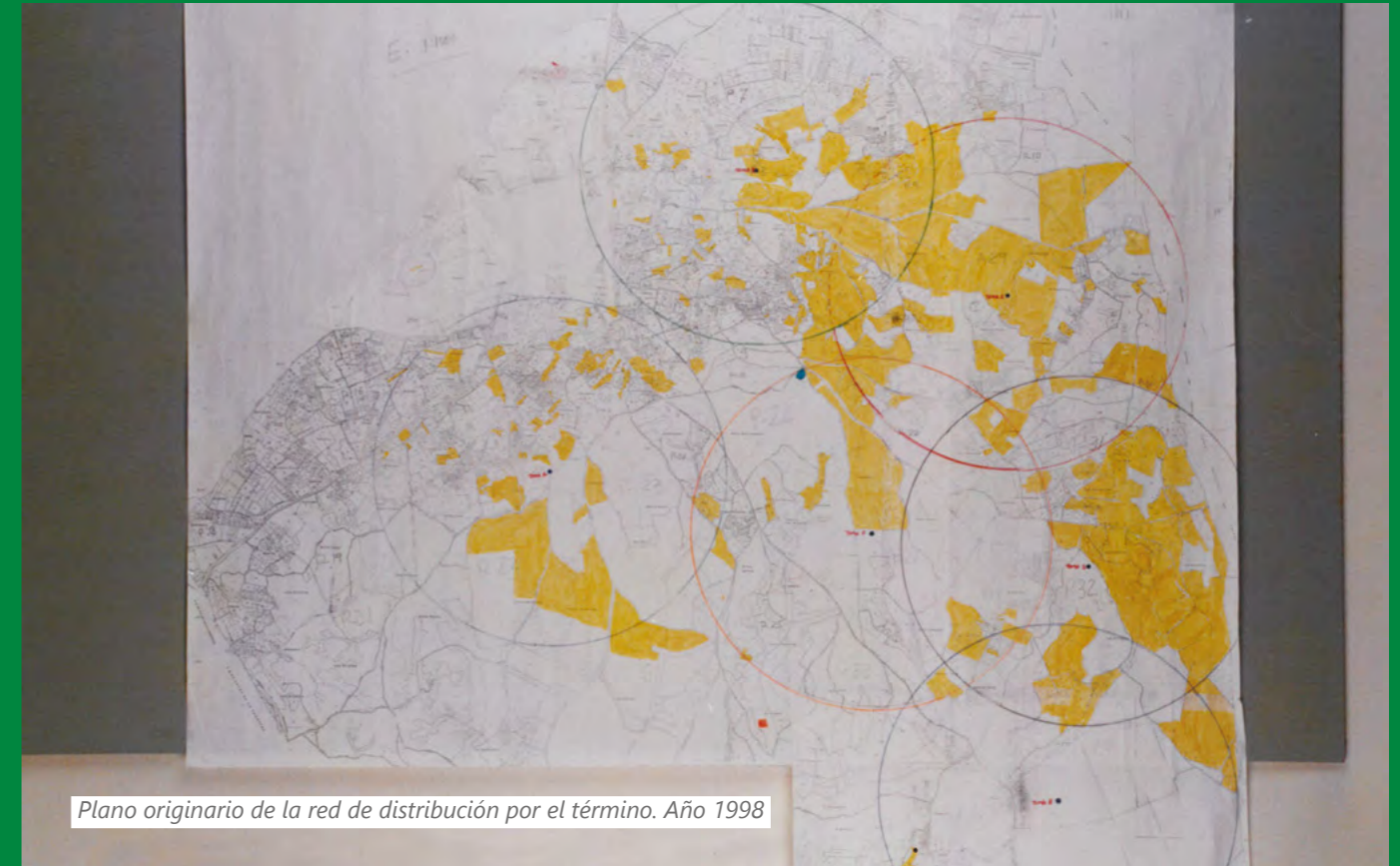

Plano originario de la red de distribución por el término. Año 1998

balsa relativamente pequeña para las infraestructuras que tenemos hoy”, rememora el presidente de la Comunidad de Regantes, que recalca que el fin de esta balsa era “almacenar las horas de agua que no se usaban para consumo doméstico”.

Pronto, la Comunidad fue poniendo en marcha su red de distribución de agua, la que hoy es la más importante del Condado. Entre esos primeros trabajos

estuvo “la creación de una estación de bombeo que llevaba el agua directamente hasta Montemayor, a una primera balsa que teníamos allí. Desde ahí, según las necesidades, desde esas dos balsas iniciamos un proceso de distribución del agua, con una red de tuberías muy pequeña, hacia la zona de El Fresno”. Por eso, aclara Gorostidi, “la Comunidad de Regantes se llama así”. Estos trabajos le permitieron regar sus **primeras 300-400 hectáreas de frutos rojos**.



**Ángel Gorostidi**

Presidente de la Comunidad de Regantes El Fresno

“La Comunidad ha aportado muchísimo al Condado. Hemos dotado de seguridad jurídica a una zona conflictiva, dado tranquilidad al agricultor y una calidad de agua impresionante”.



**Manuel Andrés González**

Presidente del PP en Huelva

“Felicitar a la Comunidad de Regantes El Fresno por los 25 años llevando agua, futuro y progreso a los campos de la comarca”.



**Ignacio Caraballo**

Presidente de la Diputación de Huelva

“25 años de trabajo bien hecho en beneficio de la agricultura del Condado hacen de (la Comunidad de regantes) El Fresno un referente en la gestión de los intereses de nuestra provincia. Felicidades”.



**Gustavo Cuéllar**

Alcalde de Moguer

“Es un referente dentro de la agricultura y el regadío de Huelva. Es un honor trabajar junto a ellos en su lucha diaria por unos riegos sostenibles para los frutos rojos, motor primordial de la economía del Condado”.



**David Vivas**

Alcalde de Lucena del Puerto

“Desde el Ayuntamiento he tenido el honor de apoyar a la Comunidad de Regantes El Fresno en la posibilidad de la llegada del agua superficial a nuestro municipio, con todos los beneficios y ventajas que ello conlleva. Felicidades”.



**Juan Antonio García**

Alcalde de Bonares

“Lucha constante por el agua de riego, siempre con respeto al medio ambiente y en defensa de los agricultores del Condado. Comunidad de Regantes El Fresno, muchas felicidades por estos 25 años de andadura”.



Colector de la Comunidad de Regantes El Fresno en la zona de Malvinas. Año 2004

Frontera y Mazagón y se abandonaron los depósitos de Valdemaría, por lo que pudimos ir cogiendo mayor cantidad de agua para el regadío".

El Anillo Hídrico, proyecto incluido en el Plan Hidrológico Nacional y activado en el año 2004, permitió garantizar el suministro de agua superficial para los usuarios de Huelva capital, municipios de la zona, la industria y 7.000 hectáreas de regadío del entorno. Con una inversión de 43,7 millones de euros, "el Anillo

Hídrico aumentó considerablemente la cantidad de agua que podíamos usar, una cantidad que ha ido aumentando hasta llegar al día de hoy, cuando tenemos una capacidad de transporte de unos 3.000 litros/segundo hacia las balsas de Montemayor".

Entre las primeras acciones de la Comunidad de Regantes El Fresno estuvo el ir haciéndose fuerte, creando a su alrededor una serie de infraestructuras, como balsas y depósitos de agua, para poder atender a sus comuneros en época de escasez, teniendo siempre en mente el origen de esta Comunidad de Regantes. "Almacenábamos el agua en la época en

la que menos falta hacía a la agricultura. Teníamos que hacer como las hormiguitas, ir guardando agua en invierno para poder suministrarla después en primavera".

Esa previsión y trabajo constante le ha hecho contar hoy con "la capacidad de almacenaje en balsas de riego más alta que cualquier otra comunidad de regantes. En total, seis balsas de riego que dan un volumen de agua muy cercano a los 800.000 m<sup>3</sup> de agua embalsada".

Cada vez que El Fresno tenía mayor cantidad de agua disponible para distribuir entre sus comuneros "íbamos ampliando las redes de distribución hasta completar, entre redes nuestras y de los agricultores, unos 300 kilómetros de tuberías". Actualmente, El Fresno tiene **capacidad para suministrar agua a 4.500 hectáreas de regadío**.



Reunión de comuneros en las instalaciones de Montemayor, antes de tener la sede. Año 1994

## Primeras ampliaciones de la Comunidad.

"Desde nuestro nacimiento hasta hoy hemos estado **constantemente realizando obras de mejora**, con el objetivo de seguir estando en la vanguardia y ofrecer el mejor servicio", apunta Gorostidi, que recuerda que tras esas primeras hectáreas regadas por El Fresno se fueron iniciando nuevas infraestructuras. "Giahsa hizo la Estación de Tratamiento de Agua entre Palos de la



**Mayte Jiménez**

Gerente de la Mancomunidad de Desarrollo Condado de Huelva

"Desde la Mancomunidad nos gustaría reconocer la labor realizada por El Fresno para cambiar el modelo de gestión del agua en la comarca, haciendo que se base en criterios de sostenibilidad, eficacia y ahorro".



**Joaquín Páez**

Presidente de la CHG

"Un Gobierno preocupado y ocupado en buscar una solución definitiva, junto a un trabajo coordinado entre administraciones, ha sido la clave del éxito para las concesiones definitivas. Ahora esperamos su colaboración con los compromisos ambientales".



**Alejandro Rodríguez**

Comisario de Aguas de la CHG

"La Comunidad de Regantes El Fresno es un ejemplo de una gestión eficiente del agua, generando un impacto social y económico muy positivo en un entorno de alta sensibilidad ambiental".



**Ignacio Antón**

Gerente de Zona de Huelva de Grupo Tragsa

"El permanente espíritu de mejora y tecnificación de su equipo directivo la convierte en un referente en la gestión eficiente de los recursos al servicio de la agricultura, y en motor de desarrollo de la provincia Huelva".



**Juan Báñez**

Director general de Cuna de Platero

"La unión hace la fuerza y, con tiempo, las cosas bien hechas dan sus resultados. Son 25 años con mucho hecho y más por hacer".

## En el recuerdo

El Fresno tenía en Valdemaría una balsa de unos 18.000 m<sup>3</sup> que ya no existe porque el agua se toma en ese punto desde el Anillo Hídrico y se transporta hacia Montemayor.

En los años 96-97 se construyó en Montemayor una balsa de 100.000 m<sup>3</sup> y en el año 2000 hicimos una balsa nueva de 240.000 m<sup>3</sup> y otra en El Diamante de 120.000 m<sup>3</sup>. En 2005 construimos otra en Malvinas de 110.000 m<sup>3</sup>... y así hasta contar con las infraestructuras que tenemos hoy.

## 25 años de lucha

Ángel Gorostidi lleva al frente de la Comunidad de Regantes El Fresno 25 años. La ha visto crecer y ha luchado por ella y con ella para consolidar los regadíos en El Condado. Su objetivo, y el de otros agricultores de Moguer para traer el agua superficial al entorno, se ha cumplido, pero, además, han ido naciendo otros, por los que lucha y toma como suyos hasta verlos hechos realidad.

“En estos 25 años he luchado siempre para tener el mejor resultado para el agricultor y para la Comunidad de Regantes”, al tiempo que asegura que la ha puesto incluso “por delante de mis aspiraciones personales, de conflictos, etc. Todo lo que he hecho ha sido, primero, pensando en el comunero y no en mi persona”.

¿Qué ha aportado a esta Comunidad de Regantes? –le preguntamos– “He luchado mucho por esta comunidad, he querido el bien para los agricultores y me he considerado responsable de la Comunidad de Regantes para lo bueno y para lo malo”. Lo que él se lleva de estos 25 años, concluye: “Satisfacción personal”.



Llenado de la balsa de Montemayor II. Año 2003



Comuneros visitando la estación de rebombeo de Malvinas. Año 2005

## La aventura de un puñado de locos.

Los inicios de El Fresno no fueron fáciles. La necesidad que tenían de disponibilidad de agua para el riego no parecía ser, en sus comienzos, motivo suficiente para apoyarla. Según recuerda Ángel Gorostidi, “costó mucho hacerlo entender al agricultor” y añade que fueron “una serie de locos los que hicimos una primera inversión de 8 millones de pesetas (48.000 euros) para empezar a ponerse en marcha sin garantías de nada”.

Esos siete agricultores iniciales fueron aumentando poco a poco “pero la confianza en nosotros era tan débil que venían para sumarse al proyecto, sin confiarnos todas sus hectáreas, sino que estaban de forma testimonial para ver cómo funcionaba la comunidad, siempre sin arriesgar mucho”.

Según rememora el presidente de El Fresno, en los inicios “pedíamos 200.000 pesetas por hectárea al agricultor y no vinieron en masa, lo que significaba que no confiaban mucho en el asunto, pero tampoco querían dejarlo pasar por si funcionaba”. Ese fue un error para la Comunidad, “un sistema con el que nos dolió mucho la cabeza años más tarde, porque cuando vieron que funcionó querían sumar hectáreas y desde El Fresno no teníamos potencial de red de tuberías para atender toda la demanda. **Lo lógico hubiese sido apuntarse al 100 % desde el principio y haber dotado a la Comunidad de Regantes de una capacidad fuerte desde el inicio**”.



**Carlos Cumbreiras**  
Gerente de Grufesa

“La aprobación del trasvase ha sido el espaldarazo a una encomiable labor que desempeña desde su constitución, promoviendo el ahorro energético y de agua, en un modelo en el que es ejemplo y referente”.



**Rafael Domínguez**  
Gerente de Freshuelva

“Estos 25 años están plagados de logros por parte de El Fresno, que han redundado en el desarrollo y modernización de los regadíos, imprescindible para nuestro sector. Muchas felicidades y a seguir sumando años”.



**José María Fernández**  
Ingeniero de Caminos

“Los que hemos colaborado con la Comunidad casi desde el principio vemos con gran satisfacción lo que se ha logrado. Se ha ido creando una red de distribución que es verdaderamente modélica e importante en la comarca”.

Esto les hizo aprender y, años más tarde, "en Malvinas pedimos la obligatoriedad de asociar a la Comunidad de Regantes el 100 % de las hectáreas de regadío, por lo que tenemos desde 2005 la zona cubierta al completo, sin tener que hacer ampliaciones".

En el otro lado, en la Administración encargada de hacer llegar el agua, la impresión que se tenía de este grupo de agricultores no era muy diferente. A juicio de Gorostidi, "porque estábamos haciendo una inversión de ocho millones de pesetas en una red de tuberías sin tener concesiones de agua. Hicimos una balsa en Valdemaría, otra en Montemayor, una red de 11 kilómetros de tuberías desde Valdemaría a Montemayor sin tener concesión de agua".

En esos primeros años, "vivíamos de la caridad que nos daba el Distrito Hidrológico Tinto, Odiel y Piedras (antes, Confederación del Guadiana), que nos dejaba lo que sobraba del consumo humano. Bajo esa base, es verdad que hicimos la locura de realizar una inversión a cambio de no tener seguridad de nada".

Recuerda Gorostidi que "la credibilidad frente a las administraciones, al inicio, fue mínima" y que cuando la Comunidad fue creciendo, con una red de infraestructuras fuerte ya montada, **en 2001, la Confederación Hidrográfica del Guadiana constituye legalmente a El Fresno como Comunidad de Regantes**, antes que eso, El Fresno trabajó muchos años como una comunidad en constitución.



Obra impulsión de El Fresno. Año 2007-2009

A partir de 2001 "es cuando comienzan a tomarse en serio El Fresno y hoy en día hablamos de una forma muy diferente de la comunidad", reflexiona Gorostidi, que añade que "quizá seamos la asociación de regantes más conocida de la provincia, por los proyectos que hemos abanderado, como la Impulsión de El Fresno, la modernización de los regadíos en el Guadalquivir..."

## Retos por delante.

Tras 25 años de proyectos y avances, a El Fresno se le abre por delante un futuro esperanzador, lleno de nuevas aventuras, como la evolución de la nueva Comunidad de Regantes El Fresno Guadalquivir, entre otras. "Nuestro reto fundamental es consolidar el trasvase de 15 hm<sup>3</sup> en el Guadalquivir y optimizar aún más el uso del agua en el Distrito del Tinto, Odiel y Piedras". Además, se ha planteado "conseguir unos precios más bajos de la electricidad, el segundo mayor coste de una comunidad de regantes, después del pago de la tasa del agua".

Concienciados por la importancia de cuidar el agua y optimizar al máximo este recurso, en El Fresno "damos el agua de noche, para evitar la evaporación, y el agricultor riega por goteo. Se dan riegos cortos, para que el agua no baje más de lo necesario en el suelo...". Según ha reflexionado Gorostidi, "el agua es escasa y lo será aún más de aquí a unos años, siendo el elemento de mayor conflicto entre territorios en un futuro próximo".

En estos 25 años "quizá hubiéramos podido hacer algunas cosas de forma diferente pero lo más importante se ha hecho bien, porque hemos sido constantes, directos y trabajadores".

## Cifras de la Comunidad



Año de creación: **1993**



Seis **balsas de riego**



Seis **estaciones de bombeo**



**300 kilómetros** de tuberías

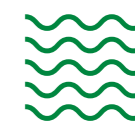

Agua embalsada: **800.000 m<sup>3</sup>**



Capacidad para suministrar agua a **4.500 hectáreas**



**Teresa Garrido**  
Gerente de Berry Farms.  
Grupo Alconeras

"Supone la columna vertebral que sustenta el crecimiento económico de la zona del Condado, contribuyendo al desarrollo sostenible con el respeto al medio ambiente, la generación de empleo y riqueza del entorno".



**Alberto Garrocho**  
Presidente de Freshuelva

"Enhorabuena por vuestra contribución durante estos 25 años al progreso de la agricultura onubense. Nuestro sector de frutos rojos no sería el mismo sin vuestra labor. Muchas felicidades".



**Bernard Hoyo**  
Director Caja Rural de Moguer

"No estamos en una época de cambios sino en un cambio de época y es ahí donde instituciones como El Fresno impulsan la competitividad y el desarrollo agrario".



**Cristóbal Picón**  
Presidente de la Plataforma en Defensa de los Regadíos

"Es fundamental en la prosperidad del Condado. Nació acercando el agua superficial a Moguer y, desde ahí, ha ido creciendo para acercarla a otros municipios. Hubiese sido imposible traer el trasvase sin ella".



**Daniel Velo**  
Agricultor El Bosque

"La Comunidad de Regantes El Fresno ha jugado un papel decisivo en la consolidación de nuestra agricultura, permitiendo la continuidad de un sector clave en el desarrollo económico y social de nuestra comarca".

## Diego Velo Comunero

*Dice de sí mismo que es "albañil con título", refiriéndose a su carrera de Aparejador. Atesora experiencia, buenos consejos, conversación, memoria de tiempos pasados... y muchas ganas de seguir haciendo cosas, aprendiendo y aportando.*

*A sus 85 años, Diego es fuente de energía y, sobre todo, faro y guía para sus hijos, Javier y Daniel, de La Canastita, una marca que ya usaba el abuelo de Diego y con la que mandaba tomates a Inglaterra y Alemania. De casta le viene al galgo.*

## “La Canastita ha hecho de la calidad de la mora su carta de presentación a los mercados”

### ¿Cómo empezó en la agricultura?

Profesionalmente soy aparejador. Estudié Ingeniería de Montes y me acabé pasando a aparejador en Sevilla. La finca era familiar, de mi padre y de mi tío, y, con el tiempo, mi hermano y yo nos hicimos cargo de la finca de Lucena.

En aquella época teníamos cerdos, luego vacas y habilitamos La Cañada, una zona de la finca en la que había "colonos" que tenían su "cuartilla", una pequeña porción de tierra con un pozo para cada cuatro cuartillas. Cuando los colonos fueron abandonando, no arrendábamos más y ahí pusimos nuestro primer sistema de riego para cultivar alfalfa para las vacas.

### ¿Y cuándo llegaron las berries?

Sembré fresas cuando empezó el "boom", en los años 80, pero no terminaba de verlo claro y lo dejamos. Mientras tanto, mi hijo Javier empieza a estudiar Agrícola y, cuando termina, un día comentando sus dudas sobre el futuro le expongo que puede aprovechar la explotación que ya teníamos y montar algo propio.

### ¿Y así nace La Canastita?

Al tercer día desde esa conversación lo volvimos a hablar, había valorado cuánto costaba poner en funcionamiento de nuevo el riego. Él había hecho sus prácticas de carrera en El Remolino y ahí vio el amor a la frambuesa, que era lo que tenían, y le dio la idea de cultivar moras. Era un reto pero a él le gustaba.

Empezó con 4 túneles, en unas pocas hectáreas arrendadas. Javier y su hermano Daniel, que se suma al proyecto unos años después, han crecido lentamente, reinvertiendo beneficios, pero seguros.

### ¿Cómo vivió usted esos inicios?

Desde el principio han tenido las cosas muy claras. Al principio me peleaba con Javier, porque mi mente no es igual que la suya, pero somos dos generaciones diferentes, es algo normal. Desde el primer día, ellos han apostado por la calidad de la mora, con una mentalidad alemana. La calidad era lo primero, y lo sigue siendo, e hicieron de ella su carta de presentación para llegar a los mercados.

### ¿Cómo se enfrentan a esta campaña? ¿Esperan crecer?

La campaña pasada produjeron unas 1.300 toneladas durante todo el año, con una superficie de unas 75 hectáreas en producción. En esta campaña mantendremos

la misma superficie productiva y las mismas toneladas. Dada las características de la mora, el crecimiento del consumo es lento y es necesario consolidar el mercado antes de abordar un crecimiento productivo.

### ¿Qué aporta cada uno de los hermanos a la empresa?

Son el tándem perfecto. Javier es exigente, de mentalidad alemana, la persona más idónea para llevar los temas de producción. Daniel es constante y con una memoria perfecta. Se complementan y combinan perfectamente.

### ¿Qué aporta usted?

Yo no estoy en la empresa, veo las cosas desde fuera y se lo transmito a ellos. Les he apoyado siempre, aunque en algunas cosas me hagan poco caso, como cualquier hijo a su padre (ríe).

### ¿Aplican en las fincas técnicas de producción sostenibles como el ahorro de agua?

Desde el principio han apostado por la investigación. Eso muestra también un cambio de mentalidad generacional, yo no lo hubiese hecho, por el tiempo que hay que esperar para ver resultados que son, siempre, a largo plazo. Y ellos tienen esa paciencia.

Trabajan para alcanzar el equilibrio perfecto entre el desarrollo económico de la actividad agrícola y el respeto a los valores naturales de nuestro territorio. Utilizan sistemas de riego a demanda para cultivo hidropónico altamente eficientes y reutilizan el agua de drenaje.

*“Desde un principio en La Canastita han apostado por la investigación, con resultados a largo plazo”*

Como ejemplo de sostenibilidad, no solo desde el punto de vista medioambiental sino también del económico y social, está la finca El Bosque, donde 60 hectáreas de bosque mediterráneo toman el máximo protagonismo por su riqueza ambiental y paisajística.

### ¿Tienen problemas de agua?

En Lucena y Moguer, no. Somos comuneros de El Fresno y nos llega el agua del trasvase de 4,99 hm<sup>3</sup>. En Rociana esperamos al trasvase de 15hm<sup>3</sup> para dejar de tener deficiencias con el agua de riego.





Tríptico de la Comunidad de Regantes El Fresno

## Editamos un tríptico con nuestras infraestructuras e información esencial para los comuneros

La Comunidad de Regantes El Fresno ha editado un tríptico informativo en el que se recogen todas las infraestructuras de El Fresno y El Fresno Guadalquivir. Este manual de consulta ha sido entregado a los comuneros de coincidiendo con la feria sectorial Fruit Attraction, que se celebró en Madrid desde el 23 hasta el 26 de octubre.

Toda la información de este folleto ha sido incluida en español y en inglés, para que las empresas de frutos rojos que obtienen el agua de esta comunidad lo encuentren más útil. "En él les explicamos de forma sencilla cómo nos llega el agua, a través de concesiones de la Junta de Andalucía y el Gobierno central", ha explicado el presidente de El Fresno, Ángel Gorostidi.

En la parte principal del tríptico hay un mapa con todas las infraestructuras de la Comunidad de Regantes, así como los 210 kilómetros de tuberías por los que discurre el agua. "Leyéndolo, puedes hacerte una idea del mapa de los regadíos de El Fresno", asegura el presidente, que añade que va acompañado de "muchas imágenes, datos e información para explicar cómo riegan con agua superficial los agricultores que pertenecen a la comunidad". El tríptico también está disponible en la página web de El Fresno para su descarga: [www.reganteselfresno.com](http://www.reganteselfresno.com).



Arándano de una plantación onubense

## La campaña dará empleo a casi 100.000 trabajadores, según Interfresa

La Interprofesional de la Fresa Andaluza (Interfresa) asegura que la campaña 2018-2019 de los frutos rojos en la provincia de Huelva, la principal productora nacional, dará empleo a casi 100.000 temporeros, tanto nacionales como extranjeros.

Así se ha destacado desde Interfresa, desde donde se ha querido resaltar la importancia que en esta campaña tendrá la aplicación del Plan de Responsabilidad Ética, Laboral y Social (PRELSI) que persigue, entre otras cuestiones, prevenir posibles casos de abusos laborales en el campo onubense.

"El sector ha alcanzado su mayoría de edad y existe una bonita competencia por superarse cada año y, sobre todo, por caminar al lado de cada mercado sobre la base de conocer en profundidad las características y peculiaridades de la demanda", ha indicado el presidente de Interfresa, José Luis García-Palacios, a través de un comunicado.

Prueba de esta madurez es el apoyo que ha recibido por parte de todo el sector a dicho PRELSI que se ha estado elaborando durante los meses de verano bajo la coordinación de la dirección de la interprofesional, y que fue aprobado por su Comisión de Gobierno donde están representadas Asaja Huelva, Cooperativas Agro-Alimentarias de Andalucía y Freshuelva.

Siguiendo el programa establecido, en coordinación con empresas especializadas en recursos humanos, se van a iniciar en breve distintos planes formativos para la actualización de conocimientos y dirigidos a los cuadros medios que trabajan en las explotaciones.



**I+D+i** PARA UNA AGRICULTURA DE FUTURO  
*Naturalmente*



Instituto de Investigación y Formación Agraria y Pesquera  
CONSEJERÍA DE AGRICULTURA, PESCA Y DESARROLLO RURAL

Pol. Ind. Dehesa Boyal, C/ Bodega Espinosa, nave 2A - 21700 La Palma del Condado - Huelva.

959 400 050 626 929 541 > [agrogm@agrogm.com](mailto:agrogm@agrogm.com) [www.agrogm.com](http://www.agrogm.com)



**Julio Díaz**  
Ciudadanos Huelva

*Natural de La Palma del Condado, conoce perfectamente la comarca del Condado, lo que le ha permitido poder transmitir a sus compañeros de partido a nivel andaluz y nacional la importancia y urgencia de luchar por la llegada del agua superficial para los frutos rojos de esta zona de la provincia de Huelva.*

## “Las circunstancias del trasvase obligaban a los partidos a ser responsables y a dialogar”

**Ha seguido el proceso de aprobación de la Ley del Tránsito al Condado desde el inicio, en el Parlamento de Andalucía. ¿Cómo lo ha vivido?**

Lo he entendido como un proceso en el que Ciudadanos tenía que poner toda la carne en el asador, por la importancia que tenía para el Condado, la agricultura y Doñana.

Había que conciliar la sostenibilidad de Doñana con la actividad humana del entorno, eso suponía dar seguridad hídrica a los agricultores. Ha sido un reto durante casi 4 décadas, por las demandas de los agricultores, y Doñana tenía muchos ojos encima, de la Unión Europea y de la Unesco. Por las características del trasvase, con obras de consenso, se dan unas circunstancias que nos obligaban a ser muy responsables, a dialogar, a negociar, sin tregua, hasta que llegáramos a un acuerdo.

**¿Cómo ha afrontado toda la tramitación de la ley?**

Desde una postura de responsabilidad, como ponente primero en el Parlamento de Andalucía y, después, como uno de los tres ponentes en el Congreso de los Diputados.

Teníamos que estar a la altura de lo que necesitaba Doñana y lo que necesitaban nuestros agricultores.

**Tener a las tres fuerzas más importantes del país de acuerdo para sacar una ley desde el Parlamento es algo casi inédito...**

Esa unión de los tres partidos –PSOE, PP y Ciudadanos– ha beneficiado a la propia ley. Ha sido esencial y va a serlo para la ejecución de las infraestructuras.

Ciudadanos ha sido determinante para que el acuerdo se logre entre PSOE y PP, que casi nunca se ponen de acuerdo. La imagen que se ha producido es muy buena, estamos unidos para ser útiles a los ciudadanos, máxime en un escenario sin mayorías absolutas. En política debe imperar la responsabilidad y las infraestructuras que son esenciales para Huelva deben salir adelante.

**¿Qué han aportado desde Ciudadanos a esta ley?**

En primer lugar, entendimos que justo después de dos meses sin actividad legislativa, necesitábamos siete días más para ajustar enmiendas que eran buenas. Íbamos a incidir en I+D+i a todo el proceso del riego y facilitar que la unión traiga beneficios al sector. Se acordaron todas las enmiendas y creemos que el texto ahora es más fuerte. Lo que no queríamos era que la ley no saliera adelante.

**¿Es difícil que se entienda en Madrid la importancia de esos recursos hídricos para esta comarca?**

Madrid está muy lejos pero yo puedo hablar de Ciudadanos. Hemos tenido siempre una disponibilidad total e interés máximo y así se ha demostrado. El partido a nivel nacional ha entendido que era muy bueno para Huelva. Doñana es fundamental, hay que conservarla, y conciliarla con la agricultura respetuosa con el medio ambiente.

**¿Considera que la escucha y atención que se ha dado al ciudadano con el tema de la Ley del Tránsito beneficia al resultado final?**

Sin duda. No se pueden trabajar estos asuntos desde un despacho frío. El canal de comunicación siempre lo hemos tenido abierto en todo momento durante estos meses y eso ha servido mucho para encauzar la tramitación de la ley.

**¿Cómo valora el trabajo de la otra parte, de los agricultores?**

Yo también estuve en la última manifestación que organizaron en Huelva, quizá sea la más multitudinaria hasta el momento en la provincia. Han sido fundamentales por haber pasado de una necesidad sentida a una necesidad expresada. Alto y claro, con una sola voz, el Condado ha pedido “Agua Ya” y eso ha sido determinante para que todos recojamos ese guante y sepamos encauzarlo.

*“Alto y claro, con una sola voz, el Condado ha pedido Agua Ya”*

**¿Qué papel tiene en el Condado la Comunidad de Regantes El Fresno?**

Que los agricultores estén reunidos es fundamental para la unidad de acción. Va a jugar un papel esencial, dando ejemplo en Huelva de cómo optimizar el agua y cómo respetar al entorno. Eso va a ser muy valorado en los mercados.

Tienen mucho trabajo por delante, con la ejecución de las infraestructuras hidráulicas, donde hay que destacar el desdoble del túnel de San Silvestre, para el que debe haber consenso por parte de todas las comunidades de regantes. Esta ley puede romper décadas de confrontación en cuanto a las infraestructuras en la provincia de Huelva.

Temperaturas medias. Junio - Diciembre 2018

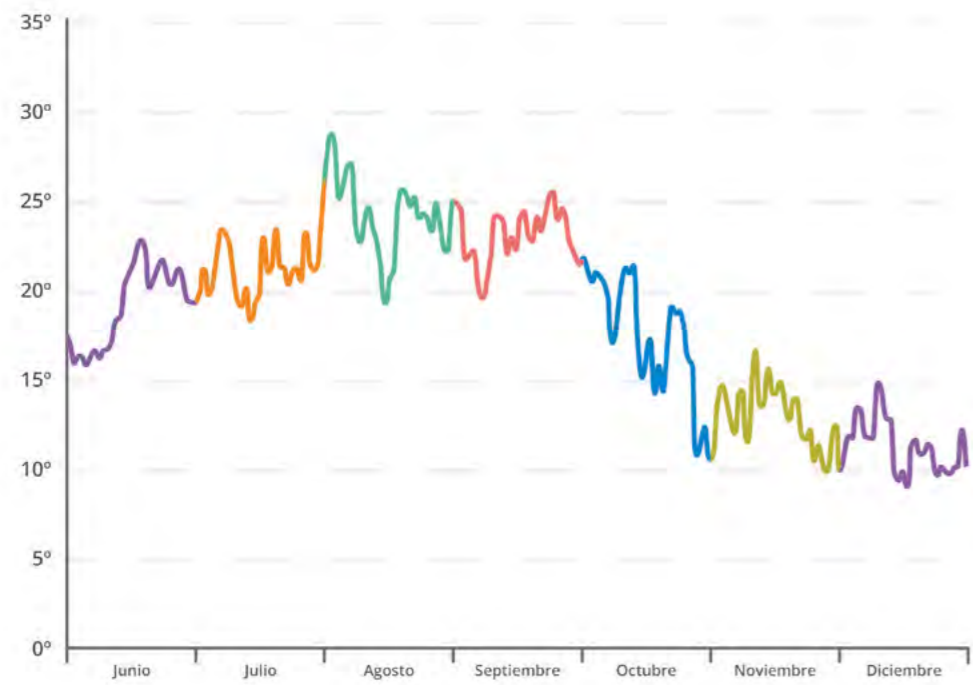

Estado de las balsas de El Fresno. Diciembre 2018

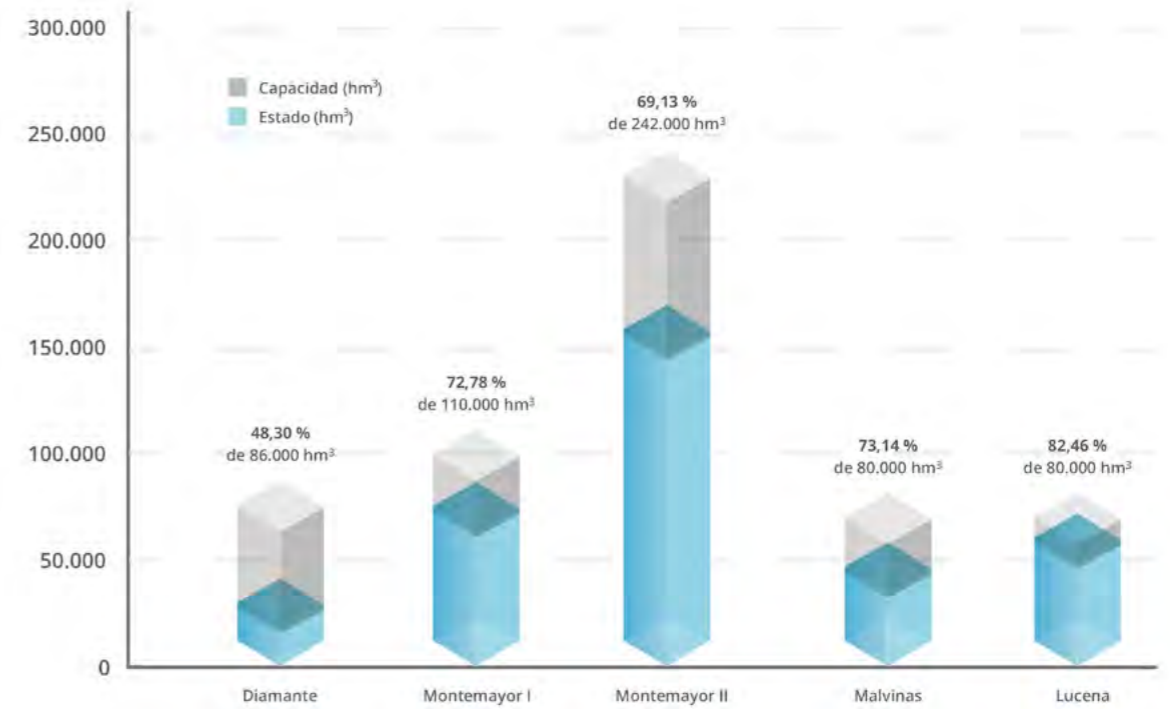

Precipitaciones acumuladas. Junio - Diciembre 2018

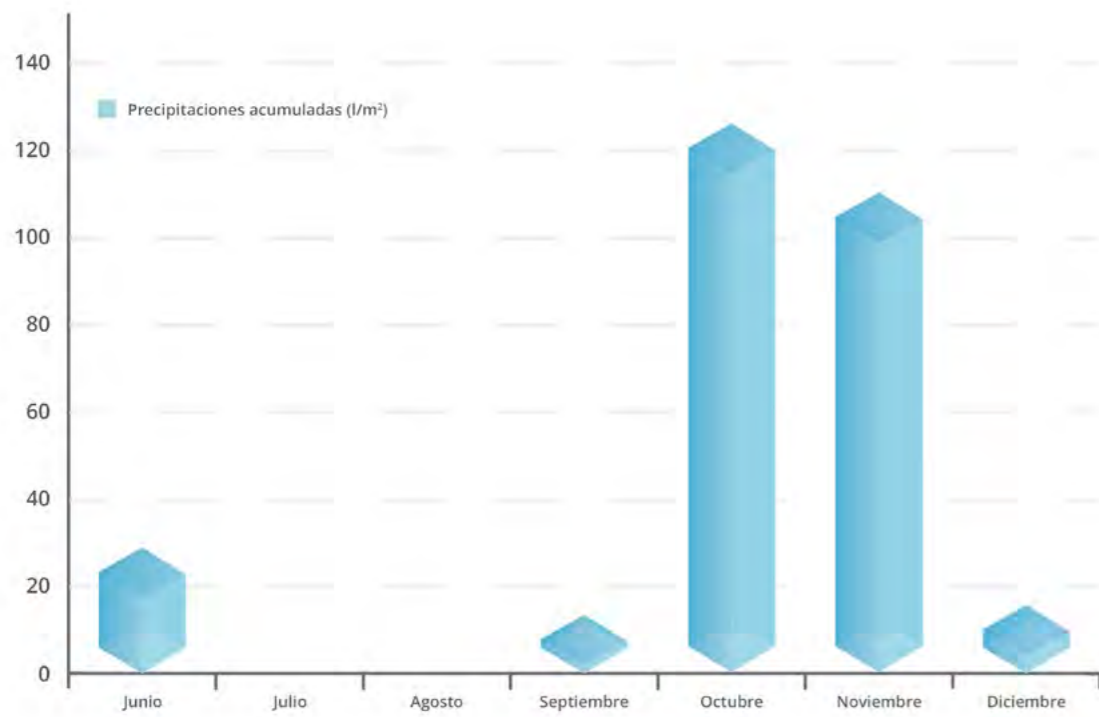

Estado de los embalses de la provincia. Diciembre 2018

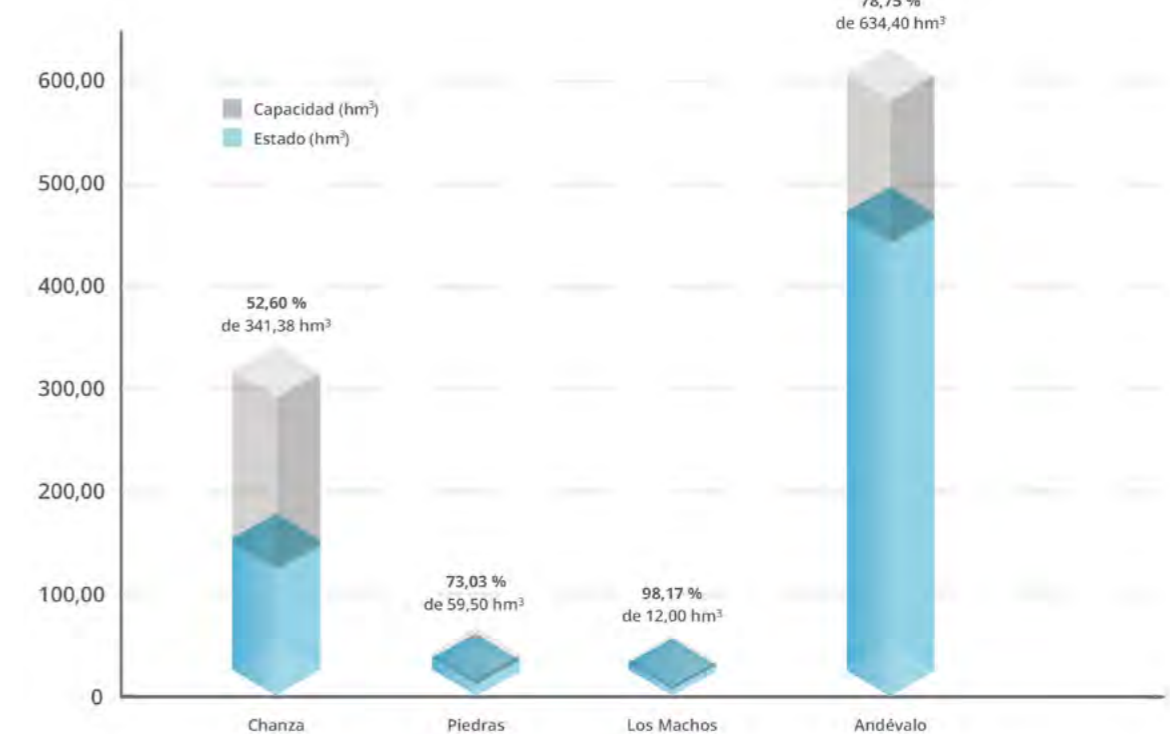

## Comuneros de El Fresno conocen las instalaciones del Tinto, Odiel y Piedras por las que llega el agua al Condado



Grupo de comuneros y personal de la Comunidad de Regantes que realizaron la visita

Los comuneros de la Comunidad de Regantes El Fresno han podido conocer las instalaciones que, desde la Demarcación Hidrográfica del Tinto, Odiel y Piedras, hacen llegar el agua al Condado, gracias a una visita organizada por la Comunidad de Regantes, en la que han realizado el recorrido que realiza el agua superficial que gestiona El Fresno.

### “Visitan la presa del Andévalo, del Chanza y el embalse del Piedras”

La visita, en la que estuvieron acompañados por el director de Explotación del sistema Tinto, Odiel y Piedras, José Antonio Remesal y el subdirector, José Antonio Cornejo, les llevó desde la Comunidad de Regantes, en Moguer, hasta la presa del Andévalo, en el municipio de Puebla de Guzmán. El objetivo: conocer cómo les llega el agua que distribuye El Fresno a sus comuneros. Este recurso circula, por gravedad, por media provincia de Huelva hasta Aljaraque y,

gracias a bombeos, de ahí hasta el Anillo Hídrico, desde donde las instalaciones de El Fresno, una red completa de tuberías, salas de bombeo, etc. llevan el agua, de momento, hasta Moguer, Lucena del Puerto y Bonares.

“Queríamos que nuestros comuneros pudieran conocer in situ las instalaciones y el proceso del que les hemos hablado tantas veces, al menos una parte, la del Tinto, Odiel Y Piedras”, ha apuntado el presidente de El Fresno, Ángel Gorostidi. La Presa del Andévalo, la primera parada, es la tercera más grande de Andalucía, con 600 hm<sup>3</sup> de agua, “la gran reserva de agua, que ha dado garantías de agua a la provincia de Huelva”.

Desde ahí, los comuneros visitaron la presa del Chanza, en El Granado, y el embalse del Piedras, en Cartaya, con 60 hm<sup>3</sup> de capacidad, el más pequeño del sistema Andévalo, Chanza, Piedra. “Hemos conocido el conjunto de presas de este margen de la provincia, que la convierten en la provincia con más agua embalsada. En concreto, 1.000 hm<sup>3</sup>”.

#### LAS SOLUCIONES FINANCIERAS QUE ESTABAS ESPERANDO.

Productos pensados especialmente para ti, que harán mejorar el rendimiento de tu explotación.

#### LÍNEA DE PRODUCTOS PARA COOPERATIVAS Y SOCIOS.

Financiación de campaña, comercio exterior, agroseguro...

**PLAN PARA EL SECTOR AGRARIO**

CRSUR AGRO

CAJA RURAL DEL SUR

#### ANTICIPOS PAC Y OTRAS SUBVENCIONES

#### FINANCIACIÓN

Préstamo Inversión Agraria  
Préstamos Campaña  
Préstamos maquinaria Agropecuaria  
Préstamo Aval SGR/SAECA  
Préstamo jóvenes agricultores  
Financiación especializada

#### EXPORTACIÓN E INTERNACIONALIZACIÓN

#### INVERSIÓN Y AHORRO

Libreta Especial Agricultor y Ganadero  
Ahorro a largo plazo

#### SEGUROS

Seguros Actividad Agropecuaria  
Seguros Agricultores y Ganaderos

#### COBROS Y PAGOS

#### MEDIOS DE PAGO

# EL FRESNO



Cdad. *de*  
Regantes

Polígono Industrial Los Arroyos  
C/ Robles, parcela 49-A 21800 Moguer (Huelva)  
Tlfno. 959 37 31 60  
comunidad@reganteselfresno.com  
[www.reganteselfresno.com](http://www.reganteselfresno.com)

**Edita:**  
Comunidad de Regantes El Fresno

**Redacción y diseño:**



**Imprime:**  
Sericor

**Depósito legal:**  
H-119-2008

**Publicidad:**  
[marketing@lawebdesignos.com](mailto:marketing@lawebdesignos.com)